

गाउँ वस्तुगत विवरण २०७५



सखुवानन्कारकट्टी गाउँपालिका
खैरवाना, प्रदेश नं. २, सिरहा
२०७५ कार्तिक

<p>दस्तावेज प्रकाशक सर्वाधिकार</p>	<p>गाउँ वस्तुगत विवरण (Village Profile Document) सखुवानन्कारकट्टी गाउँ कार्यपालिकाको कार्यालय प्रकाशकमा</p>
<p>प्राविधिक सहयोग</p>	<p>सामुदायिक विकास कार्यक्रम Community Development Programme (CDP)</p> <div style="display: flex; justify-content: space-around; align-items: center;">      </div> <p>सम्पर्क ठेगाना: विश्व खाद्य कार्यक्रम (डब्लु एफ पी) पो व.नं. १०७, चाकुपाट, ललितपुर सम्पर्क : +९७७ ०१-५२६०६०७/५२६०६९३ Website: www.wfp.org</p>
<p>मिति वेबसाइट</p>	<p>२०७५ कार्तिक http://www.sakhuwanankarkattimun.gov.np/</p>

सखुवानन्कारकट्टी गाउँपालिका

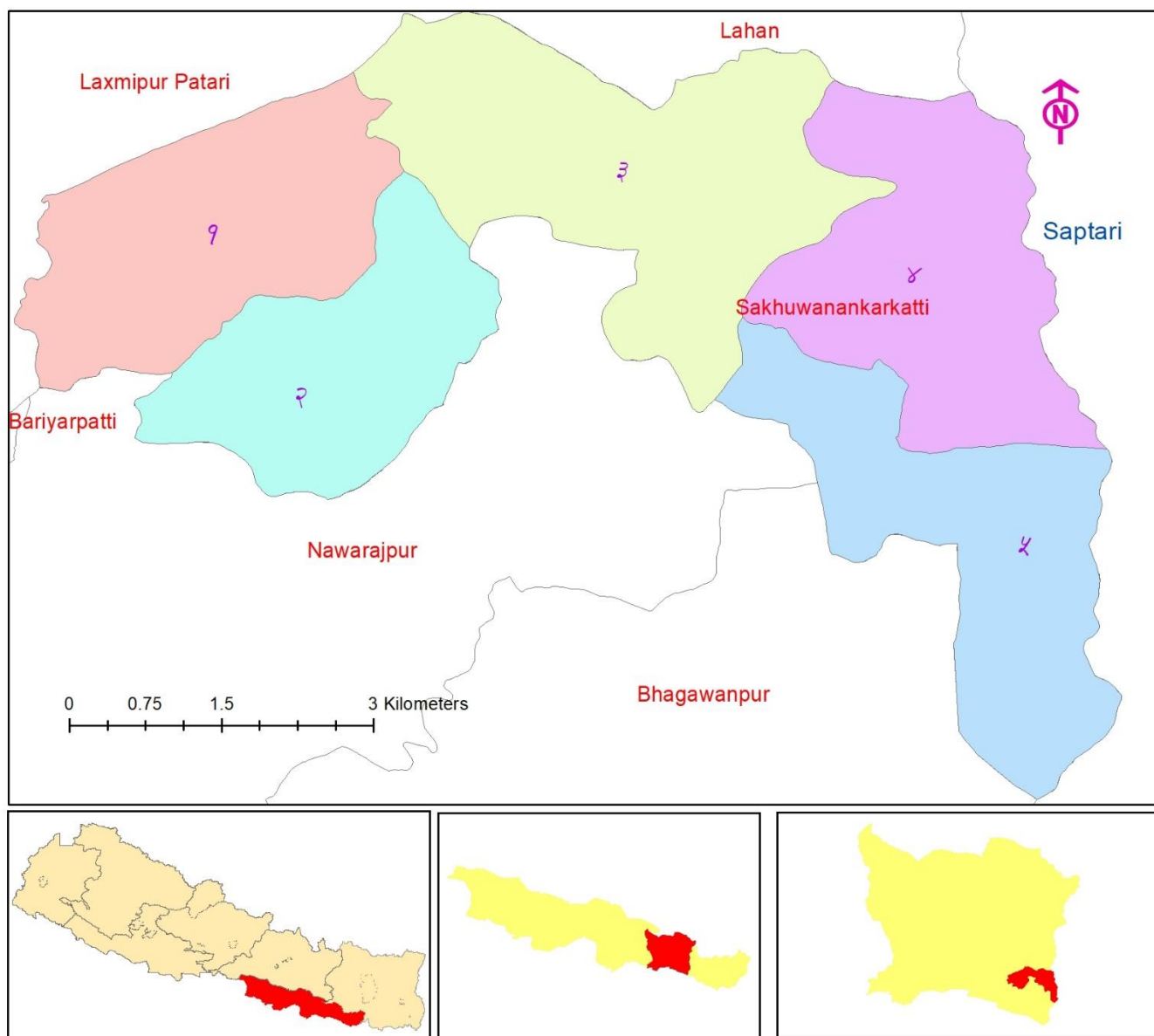

श्रोत: स्थानीय तह पुनर्संरचना आयोगको प्रतिवेदन २०७३



सखुवानन्कारकट्टी गाउँपालिका

गाउँ कार्यपालिकाको कार्यालय

खैरवाना, सिरहा

प्रदेश नं. २

(नमुना)

स्थानिय सरकारका रुपमा गाउँपालिकाले नेपालको संविधान र तत्सम्बन्धि नीतिगत व्यवस्था बमोजिम नव निर्वाचित जनप्रतिनिधिहरु मार्फत सेवा प्रवाह तथा विकास निर्माण जस्ता जन आकांक्षालाई सम्बोधन गर्ने ऐतिहासिक जिम्मेवारी बहन गर्नु परेको छ। संघिय शासन व्यवस्थाको रुपमा स्थानिय तह, प्रदेश र संघ बिच समन्वय, सहकार्य र सह अस्थित्वको सिद्धान्तको आधारमा शासन सञ्चालनको अपेक्षा गरिय जस्तै स्थानिय स्तरमा पनि राजनीतिक दल, विषयगत निकाय, समुदायमा आधारित संस्था, स्थानिय समुदाय, नीजि क्षेत्र र विकास साभेदार तथा गैससहरु संगको निकटतम् सहकार्य र समन्वयबाट अपेक्षित परिवर्तन सुनिश्चित हुने विश्वास गर्न सकिन्छ। स्थानिय सरकार सञ्चालनको बलियो आधार तयार गरी सेवा प्रवाह र विकास निर्माण प्रभावकारी गराउन गाउँपालिकाको समग्र पक्षको क्षेत्रगत तथा खण्डिकृत तथ्याङ्क खुल्ने गरी वस्तुगत विवरण वा पार्श्वचित्र तयार गर्नु अत्यन्त महत्वपूर्ण कार्य हो। यहि कुरालाई नेपाल सरकारले नीतिगत निर्णय र मार्गदर्शनका आधारमा सचेत समेत गराएको छ। गाउँ विकासको विद्यमान स्थितिको विश्लेषण गरी गाउँ विकासको प्रयासलाई दिशानिर्देश गर्न एकीकृत, आवधिक तथा वार्षिक गाउँ विकास योजना तर्जुमा, योजनाको नतिजामूलक अनुगमन तथा गाउँ विकासका प्रयासहरुको प्रभावको लेखाजोखा गर्न गाउँ वस्तुगत विवरण तयारी तथा अद्यावधिक गर्नु जरुरी रहेको छ।

गाउँपालिकाको समग्र नेतृत्व, विषयगत कार्यालय तथा गाउँ विकासका समग्र सरोकारवालाको सहयोग तथा सहकार्य र सामुदायिक विकास कार्यक्रम/विश्व खाद्य कार्यक्रमको प्राविधिक सहयोगमा सखुवानान्कारकट्टी गाउँपालिकाको गाउँ वस्तुगत विवरण (Village Profile) तयार गरिएको छ। यस वस्तुगत विवरणले यस क्षेत्रको सेवा प्रवाह, नीति निर्माण, आन्तरिक आय वृद्धि तथा विकास प्रकृत्यालाई मार्गदर्शन गर्ने विश्वास लिएको छ। यसका अतिरिक्त, गाउँ विकासका लागि सहकार्य गर्ने अन्य निकाय लगायत गैसस तथा विकास साभेदारका लागि पनि उल्लेखित विवरण महत्वपूर्ण र सहयोगी हुनेछ। यस गाउँपालिकाको विकास र सम्मृद्धिको सपना सबैको एकता, साभ्ना प्रयास र प्रतिबद्धता बाट प्राप्त हुने कुराको पुनः स्मरण गर्न चाहन्छु।

अन्त्यमा, वस्तुस्थिति विवरण तयारीको कार्यमा सहयोग र परामर्श प्रदान गर्ने गाउँपालिकाका निर्वाचित पदाधिकारीहरु, राजनीतिक दल, कर्मचारी र प्राविधिक सहयोग गर्ने सामुदायिक विकास कार्यक्रम/विश्व खाद्य कार्यक्रमका प्राविधिक सहयोगकर्ता सहित सबैको योगदानको उच्च कदर गर्दै धन्यवाद ज्ञापन गर्दछु।

धन्यवाद !

केदारनाथ यादव
गाउँपालिका अध्यक्ष



सखुवानन्कारकट्टी गाउँपालिका

गाउँ कार्यपालिकाको कार्यालय

खैरवाना, सिरहा

प्रदेश नं. २

(नमुना)

स्थानीय तहको पुनःसंरचना पछि वर्षौंदेखि अलमलमा परेको स्थानीय तहको विवकासले गति लिने कुरा सबै क्षेत्र, तह र तप्काले विश्वास लिएको छ । विगतमा भन्दा विकासको सोंच र आयाममा व्यापक परिवर्तन आएको र समावेशी र सहभागितामूलक विकासबारे नेपाल सरकारले समेत विभिन्न नीति तथा कार्यक्रम लागु गरेको अवस्थामा हिजोको पद्धतिबाट मात्र विकास गर्न असम्भ्रप्राय भएको छ । समुदायको यथार्थ समस्याको पहिचान गरी तथ्याङ्कमा आधारित नतिजामूलक लक्ष्यमा आधारित योजनाबद्ध विकासको सुरुवात पनि स्थानीय तहको वर्तमान आवश्यकता हो । यसका लागि सबै विषयगत तथा भौगोलिक क्षेत्रलाई समेटेर गाउँको वस्तुगत विवरण (Village Profile) तयार गर्नु पर्ने प्रवाधान नेपालको संविधान र स्थानीय सरकार सञ्चालन ऐन २०७४ मा समेत व्यवस्था छ । यिनै कानूनी प्रावधान पुरा गर्न र योजनाबद्ध विकासको सुरुवात गर्न सखुवानान्कारकट्टी गाउँपालिकाले सामुदायिक विकास कार्यक्रम मार्फत विश्व खाद्य कार्यक्रमको प्राविधिक सहयोगमा सखुवानान्कारकट्टी गाउँपालिकाको गाउँ वस्तुगत विवरण (Village Profile) तयार गरिएको छ । वस्तुगत विवरणले यस क्षेत्रको सेवा प्रवाह, नीति निर्माण, आन्तरिक आय वृद्धि तथा विकास प्रकृत्यालाई मार्गदर्शन गर्ने विश्वास लिएको छु । यसका अतिरिक्त, गाउँ विकासका लागि सहकार्य गर्ने अन्य निकाय लगायत गैसस तथा विकास साभेदारका लागि पनि उल्लेखित विवरण महत्वपूर्ण र सहयोगी सिद्ध हुने विश्वास लिएकी छु । सखुवानान्कारकट्टी गाउँपालिकाको विकास र सम्मृद्धिको सपना सबैको एकता, साभ्भा प्रयास र प्रतिवद्धताबाट प्राप्त हुने कुराको पुनः स्मरण गर्न चाहन्छु ।

अन्त्यमा, वस्तुस्थिति विवरण तयारीको कार्यमा सहयोग र परामर्श प्रदान गर्ने गाउँपालिका अध्यक्ष लगाएतका निर्वाचित पदाधिकारीहरु, कर्मचारी र प्राविधिक सहयोग गर्ने सामुदायिक विकास कार्यक्रम/विश्व खाद्य कार्यक्रमका प्राविधिक सहयोगकर्ता सहित सबैको योगदानको उच्च कदर गर्दै धन्यवाद ज्ञापन गर्दछु ।

धन्यवाद !!

अमलादेवी यादव
गाउँपालिका उपाध्यक्ष



सखुवानन्कारकट्टी गाउँपालिका
गाउँ कार्यपालिकाको कार्यालय
खैरवाना, सिरहा
प्रदेश नं. २

.....
.....
.....
.....
.....
.....
.....
.....
.....
.....
.....
.....
.....
.....
.....

.....
प्रमुख प्रशासकिय अधिकृत

**बिषय बस्तु
परिच्छेद १: परिचय**

१.१ पृष्ठभूमि	१
१.२ उद्देश्य	२
१.३ कानुनी तथा नीतिगत आधारहरु	२
१.४ तयारीका चरण	२
१.४.२ गाउँपालिका स्तरीय अभिमुखिकरण तथा सहमति निर्माण	४
१.४.३ तथ्याङ्क संकलन	४
१.४.४ तथ्याङ्क प्रशोधन तथा विश्लेषण र श्रोत नक्शा तयारी	४
१.४.५ वस्तुगत विवरणको मस्यौदा तयारी	५
१.४.६ वस्तुगत विवरण सुझाव संकलन	५
१.४.७ गाउँ वस्तुगत विवरण अन्तिम प्रतिवेदन तयारी	५
१.५ सीमा	५

परिच्छेद २: गाउँपालिकाको विद्यमान अवस्था

२.१ भौगोलिक अवस्थिति	६
२.२ ऐतिहासिक चिनारी तथा नामाकरण	६
२.३ राजनीतिक विभाजन	६
२.४ धरातलीय अवस्था	७
२.५ ग्राहस्थ उत्पादन, मानव विकास सूचकांक र गरिवी	८

परिच्छेद ३: जनसंख्याको अवस्था

३.१ घरपरिवार तथा घरमुली विवरण	९
३.२ पारिवारिक तथा जनसंख्या वितरणको अवस्था	९
३.३ उमेर तथा लिंगको आधारमा जनसंख्या विवरण	९
३.४ मातृभाषाको आधारमा जनसंख्या विवरण	१०
३.५ धर्म अनुसार जनसंख्या विवरण	१०
३.६ जातिगत आधारमा जनसंख्या विवरण	११
३.७ अपाङ्गताको आधारमा जनसंख्या	११
३.८ आवास माथिको स्वामित्वका आधारमा घरपरिवार विवरण	१२
३.९ व्यक्तिगत घटना विवरण (प्रत्येक वर्षको चैत्र मसान्त सम्म दर्ता भएका विवरण अनुसार)	१२

परिच्छेद ४: आर्थिक अवस्था

४.१ प्रमुख आर्थिक विवरण	१३
४.१.१ मुख्य पेशा सम्बन्धी विवरण	१३
४.१.२ प्राविधिक, सीपयुक्त तथा विशेष दक्षता भएका मानव संसाधनको विवरण (संक्षिप्त विवरण)	१३
४.१.३ सार्वजनिक पोखरी तथा माछापालन	१४
४.१.४ सुकुम्वासी सम्बन्धी विवरण	१५
४.१.५ वैदेशिक रोजगारीमा गएकाहरुको विवरण	१५
४.२ कृषि तथा पशु विकास	१६
४.२.१ खेतीयोग्य जमिन सम्बन्धी विवरण	१६
४.२.२ कृषि कार्यको लागि जग्गा प्रयोगको अवस्था	१६
४.२.३ बालीनालीको अवस्था	१६
४.२.४ बैकल्पिक बालीनालीको उत्पादन अवस्था	१६

४.२.५ चौपाय तथा पशुपंक्षी पालन गर्ने परिवार	१७
४.२.६ पशुपंक्षी तथा पशुपंक्षीजन्य उत्पादन अवस्था	१७
४.२.७ पशुपंक्षीजन्य उत्पादन विक्रीको अवस्था	१८
४.२.८ खाद्यान्न उपलब्धताको अवस्था	१८
४.२.९ कृषि तथा पशुसेवासंग सम्बन्धित मानव संसाधन (संख्या)	१८
४.२.१० आधुनिक पशुपालन (फार्म) सम्बन्धि विवरण	१९
४.२.११ कृषि तथा पशु सेवासंग सम्बन्धित सामुदायिक संस्था तथा समूहको विवरण (संख्या).....	१९
४.२.१२ मिल तथा संकलन तथा प्रसोधन सम्बन्धी विवरण.....	२०
४.२.१३ व्यापार तथा व्यवसाय सम्बन्धी विवरण (किराना, मासु, तरकारी, फलफुल आदि).....	२०
४.२.१४ धार्मिक, ऐतिहासिक तथा पर्यटकीयस्थल सम्बन्धी विवरण	२१
४.२.१५ कृषि बजार तथा हाट बजार सम्बन्धी विवरण	२१
४.२.१६ कृषि उपज आयात तथा निर्यातको अवस्था	२१
४.३ व्यवसायिक सिपमुलक तालिम.....	२२
४.३.१ व्यवसायिक सिपमुलक तालिम लिने घरपरिवारको विवरण	२२
४.३.२ व्यवसायिक सिपमुलक तालिम लिनेहरुको विवरण	२३
४.४ बैङ्क तथा वित्तिय संस्थामा खाता संचालनको अवस्था	२३
४.५ वार्षिक आम्दानी अनुसार घरपरिवार विवरण (रु. हजारमा)	२४
४.६ वार्षिक खर्च अनुसार घरपरिवार विवरण (रु. हजारमा)	२४

परिच्छेद ५: सामाजिक अवस्था

५.१ शैक्षिक तथा मानव संसाधन विकास.....	२५
५.१.१ साक्षरताको अवस्था	२५
५.१.२ शैक्षिक अवस्था	२६
५.१.३ विद्यालयको भौतिक अवस्था	२६
५.१.४ तहगत रुपमा विद्यालय (सामुदायिक, संस्थागत, मदरसा, गुम्बा) तथा तढखदक्षित{ ;+स्ट्रदद	२७
५.१.५ शिक्षक विवरण	२८
५.१.६ भर्ना दर, निरन्तरता दर, सिकाई उपलब्धी दर.....	२९
५.१.७ विद्यार्थी उतिर्ण संख्या	३०
५.२ स्वास्थ्य तथा पोषण विवरण	३१
५.२.१ स्वास्थ्य संस्था विवरण	३१
५.२.२ उपलब्ध स्वास्थ्य सेवाहरु.....	३१
५.२.३ चिकित्सक तथा स्वास्थ्यकर्मीको विवरण	३२
५.२.४ मृत्युको कारण सम्बन्धी विवरण	३२
५.२.५ खोप तथा पोषण सम्बन्धी विवरण	३२
५.२.६ सुरक्षित मातृत्व सम्बन्धी विवरण.....	३३
५.२.६ सुरक्षित मातृत्व सम्बन्धी विवरण क्रमशः.....	३३
५.२.७ गाउँपालिका भित्रमा देखा परेका प्रमुख रोग र तिनको उपचारसम्बन्धी विवरण	३४
५.२.८ प्राथमिक स्वास्थ्य सेवाको पहुँचको अवस्था.....	३४
५.२.९ पारिवारिक स्वास्थ्य अवस्था	३५
५.२.१० जीवन बिमा सम्बन्धि विवरण	३५
५.३ खानेपानी तथा सरसफाईको अवस्था	३५
५.३.१ खानेपानीको श्रोतको आधारमा घरपरिवार	३५
५.३.२ शौचालय प्रयोगको अवस्था	३६
५.४ युवा तथा खेलकुद र मनोरञ्जन.....	३६
५.४.१ खेलमैदान, पार्क, पिकनिक स्थल तथा मनोरञ्जनस्थल सम्बन्धी विवरण	३६
५.५ कला भाषा तथा संस्कृति	३६

५.५.१ मुख्य चाड, पर्व तथा मेला जात्रा सम्बन्धी विवरण	३६
५.६ सामाजिक सुरक्षावृत्तिको अवस्था	३७
तालिका नं. ५.६ सामाजिक सुरक्षा कार्यक्रम विवरण (गत आ.व.को १ वर्षको विवरण लिने) रकम रु. हजारमा	३७

परिच्छेद ६: भौतिक विकासको अवस्था

६.१ यातायात तथा पूर्वाधार विकासको अवस्था	३८
६.१.१ सडकमार्ग	३८
६.१.२ सवारीरुटको विवरण	३९
६.१.३ सरकारी भवन	३९
६.१.४ सार्वजनिक तथा सामुदायिक भवन	३९
६.२ विद्युत तथा बैकल्पिक उर्जा	४०
६.२.१ इन्धन उपयोग विवरण (खाना पकाउने इन्धनको आधारमा घरपरिवार)	४०
६.२.२ बत्तिको श्रोत अनुसार घरपरिवार	४०
६.३ सुचना तथा संचार सुविधा	४१
६.३.१ आधुनिक सुविधामा पहुँच सम्बन्धी विवरण	४१
६.३.२ हुलाक, पत्रपत्रिका, दुरसंचार र रेडियो स्टेसन सम्बन्धि विवरण	४१
६.४ घरको जगको आधारमा घरपरिवार	४१
६.५ छानाको प्रकारका आधारमा घरधुरी	४२
६.६ शवदाहस्थल तथा समाधिस्थल सम्बन्धि विवरण	४२

परिच्छेद ७ : वन, वातावरण, जैविक विविधता तथा विपद जोखिम ब्यबस्थापन

७.१ वन क्षेत्रको अवस्था	४३
७.२ विपद जोखिम तथा व्यवस्थापन	४३
७.२.१ जोखिमयुक्त (संवेदनशील) स्थानमा वसोवास गरेका परिवार विवरण	४३
७.२.२ विपदबाट मानवीय क्षती	४३
७.२.३ विपदको किसिम अनुसार जोखिमको समय	४३
७.२.४ विपदको असर सम्बन्धी विवरण	४४
७.२.५ विपदबाट क्षति सार्वजनिक संरचना तथा पूर्वाधार (गत ३ वर्षको असरको आधारमा)	४४
७.३ भवन मापदण्ड तथा भुकम्प प्रतिरोधि घरको विवरण	४४

परिच्छेद ८ : संस्थागत विकास विवरण

८.१ संगठनात्मक तथा मानव संसाधनको अवस्था	४६
८.२ गाउँपालिका/नगरपालिका आय व्यय विवरण	४६
८.३ सामुदायिक संस्था विवरण	४७
८.४ आमा समूह तथा परम्परागत समूहको विवरण	४८
८.५ कृषक, उद्यमी तथा बचत समूहको विवरण	४८

अनुसूचीहरु

अनुसूची १: वस्तुगत विवरण तथ्यांक संकलन फारमहरु	४९
--	----

क. घरधुरी सर्वेक्षण फारामहरु	४९
------------------------------------	----

ख. संस्थागत सूचना संकलन फाराम	५४
-------------------------------------	----

सन्दर्भ सामाग्री	७५
------------------------	----

परिच्छेद १: परिचय

सखुवानन्कारकट्टी गाउँपालिकाको भौगोलिक, सामाजिक, आर्थिक, पूर्वाधार लगायत क्षेत्रको विद्यमान यथार्थ स्थिति भल्काउन आवश्यक तथ्याङ्क संकलन र विश्लेषणका माध्यमबाट तयार गरी तर्कपूर्ण, सिलसिलेवार र व्यवस्थित रूपमा प्रस्तुत गरिएको सूचनाको एकीकृत दस्तावेज वस्तुगत विवरण हो । वस्तुगत विवरण तयारीका लागि स्तरीय विधि, औजार तथा प्रकृत्याको अवलम्बन गर्नु जरुरी हुन्छ । सखुवानन्कारकट्टी गाउँपालिकाको वस्तुगत विवरण तयारीको पृष्ठभूमि, उद्देश्य, नीतिगत तथा कानूनी आधार, तयारी विधि तथा प्रक्रिया र सीमालाई यस परिच्छेदमा समावेश गरिएको छ ।

१.१ पृष्ठभूमि

नेपालको संविधानले संघीय लोकतान्त्रिक शासन व्यवस्था अनुरूप जनताको सबैभन्दा नजिकको सरकारको रूपमा गाउँपालिका अथवा नगरपालिकाको व्यवस्था गरेको छ । जस अनुसार स्वायत्तताको उच्चतम अभ्यास तथा विकेन्द्रीकरणको माध्यमद्वारा स्थानीय शासनमा सहभागिता, जवाफदेहिता, पारदर्शिता र उत्तरदायित्व कायम गरी सेवा प्रवाहमा प्रभावकारीतासँगै विकास प्रक्रियालाई द्रुततर तुल्याई जनअपेक्षाको सम्बोधन गर्ने ऐतिहासिक जिम्मेवारी स्थानीय सरकारको काँधमा आएको छ । सहकारिता, समन्वय र सहअस्तित्वका आधारमा संचालन हुने स्थानीय शासन प्रक्रियामा जनसहभागिता र साभेदारीको मर्मलाई समेत उच्च महत्व दिइएको छ । स्थानिय जनताले प्राप्त गर्ने सेवा सुविधालाई छिटो, छरितो र प्रभावकारी बनाई स्थानीय तहको सुदृढीकरण गर्न नीतिगत तथा व्यवहारिक अभ्यासहरु अगाडी बढि रहेका छन् ।

परिवर्तित परिवेशमा स्थानीय सरकारले संविधान प्रदत्त अधिकार बमोजिमको अभिभारा पुरा गर्न गतिशिल विकास प्रक्रियालाई अनुशासित गराई सुशासन र समृद्धिका लागि अर्थपूर्ण पहल हुन जरुरी छ । यस कार्यका लागि नवनिर्वाचित पदाधिकारीको कुशल नेतृत्वमा शासन संचालन र विकास प्रकृत्यालाई प्रभावकारी रूपले दिशानिर्देश गर्नु आवश्यक छ । स्थानिय सरकारका गतिविधीहरुबाट जनतामा स्वायत्तताको महसुस हुने गरी संघीय समावेशी शासन व्यवस्थाको मर्मलाई जीवन्त तुल्याउने अपेक्षा गरिएको छ । मानव संसाधन तथा आर्थिक स्रोतको सिमितताका बावजुद उर्लदो जनआकांक्षाको व्यवस्थापनमा अपेक्षित नतिजा हासिल गर्न वास्तविक सूचना तथा तथ्याङ्क बलियो आधारका रूपमा रहन्छ ।

स्थानीय सरकारको सेवा प्रवाहमा चुस्तता र विकास प्रक्रियालाई उपयुक्त गति प्रदान गर्न खण्डिकृत र क्षेत्रगत सूचना सहितको गाउँ वस्तुगत विवरण तयारी जरुरी हुन्छ । नेपालमा सर्वप्रथम सातौँ आवधिक योजनाले हरेक जिल्लाले विकासका संभावना र स्रोतको आवश्यक सूचना हासिल गर्न आर्थिक, सामाजिक र भौगोलिक क्षेत्र समेटिएको वस्तुगत विवरण तयार गर्नुपर्ने निर्देशित गरेको थियो । तत्कालिन गाविस तथा नगरपालिकाको सन्दर्भमा दशौँ आवधिक योजनाले वस्तुगत विवरण तयार गर्नुपर्ने कुरालाई उठान गरेको थियो । स्थानीय सरकार सञ्चालन स्वायत्त शासन ऐन, २०५५ र तत्सम्बन्धी नियमावली लागु भए पछि तत्कालिन स्थानीय निकायमा वस्तुगत विवरण तयारी नियमित रूपमा अगाडी बढेको थियो ।

वर्तमान सन्दर्भमा नेपाल सरकारले गाउँ तथा नगर क्षेत्रको समग्र वस्तुस्थिति भल्किने वस्तुगत विवरणको ढाँचा तयार गरी उपलब्ध गराइ यथासक्य छिटो तयार गर्न पत्राचार गरेको छ । गाउँपालिकाको नेतृत्वमा यसरी तयार हुने वस्तुगत विवरणले स्थानीय तहमा तर्जुमा हुने योजनाका लागि सूचनाको आधार तयार गर्न महत्वपूर्ण हुनेछ । उपलब्ध कानूनी तथा नीतिगत व्यवस्थाका साथसाथै सरोकारवालासँगको परामर्श र विगतका सफल अभ्यासको आधारमा तयार गरिएको वस्तुगत विवरणले गाउँपालिकाको सेवा प्रवाह, आन्तरिक स्रोत परिचालन तथा योजनाबद्ध विकासमा टेवा पुऱ्याउने छ ।

१.२ उद्देश्य

गाउँपालिका क्षेत्रको विकासको विद्यमान अवस्था, संभावना र स्रोतको सम्बन्धमा आवश्यक सूचना व्यवस्थापन गर्न गाउँपालिकाको समग्र स्थिति भल्किने वस्तुगत विवरण तयार गर्नु यस प्रतिवेदनको प्रमुख उद्देश्य हो । यसका विशेष उद्देश्य देहायअनुसार रहेका छन् ।

- गाउँको जनसांख्यिक, भू-जैविक, भौतिक, मानविय, आर्थिक, सामाजिक, वातावरण र संस्थागत क्षेत्रको विषयगत र वस्तुगत स्थिति चित्रण हुने गरी वस्तुगत विश्लेषण विवरण तयार गर्ने ।
- गाउँपालिका, विषयगत कार्यालय/शाखा, संघ/संस्थाको विवरण, अध्ययन, सर्वेक्षण तथा प्रगति प्रतिवेदनबाट प्राप्त आधारभूत तथा संस्थागत तथ्याङ्क एकीकृत र विश्लेषण गरी विषयगत रूपमा गाउँको एकीकृत वस्तुगत विवरण तयार गर्ने ।
- गाउँपालिकाको सेवा प्रवाह, स्थानीय राजस्वको आधार, दर निर्धारण र विकास निर्माण कार्यका लागि आवश्यक वस्तुगत तथा विषयगत सूचना उपलब्ध गराउने ।
- गाउँपालिकाको वार्षिक, एकीकृत, आवधिक/रणनीतिक तथा गुरुयोजना र विषयगत योजना तर्जुमा र अनुगमन तथा मूल्याङ्कनको लागि विषयगत र खण्डीकृत सूचना विवरण उपलब्ध गराउने ।

१.३ कानुनी तथा नीतिगत आधारहरू

गाउँ वस्तुगत विवरण तयारी कार्यलाई चरणबद्ध र व्यवस्थित रूपमा सञ्चालन गर्न देहायबमोजिमका कानूनी तथा नीतिगत आधारहरू रहेका छन् ।

क. नेपालको संविधान: नेपालको संविधानअनुसार स्थानीय तहको अधिकार अनुसूची ८ को क्रम संख्या नम्बर ६ मा स्थानीय तथ्याङ्क तथा अभिलेख संकलन सम्बन्धी अधिकारलाई सूचीकृत गरिएको छ ।

ख. नेपाल सरकारबाट स्वीकृत संघ, प्रदेश र स्थानीय तहको अधिकारहरूको कार्य विस्तृतीकरण प्रतिवेदन: नेपाल सरकारले नेपालको संविधानको अनुसूची ५, ६, ७, ८ र ९ मा उल्लेखित संघ, प्रदेश र स्थानीय तहको एकल तथा साझा अधिकार सूचीको कार्य विस्तृतीकरण सम्बन्धी प्रतिवेदनमा स्थानीय तहको अधिकारलाई थप व्याख्या गरेको छ । जस अनुसार स्थानीय तहको तथ्याङ्कीय अभिलेख व्यवस्थापन र स्थानीय तहका संभाव्य प्राकृतिक श्रोत र साधनको अभिलेख (प्रोफाइल) तयार गर्ने कुरालाई उल्लेख गरिएको छ ।

ग. स्थानीय सरकार सञ्चालन ऐन २०७४: स्थानीय सरकार सञ्चालन ऐन २०७४ को दफा ११ को च, ड र थ मा बेरोजगारहरूको विवरण सहित स्थानीय तहको तथ्याङ्क संकलन गरी नियमित रूपले अद्यावधिक गर्दै जानु पर्ने उल्लेख छ । त्यसरी नै स्थानीय तहको विकास आवधिक र वार्षिक योजनाहरू बनाई सोको आधारमा योजनाबद्ध विकास गर्नु पर्ने कुरा उल्लेख छ भने वार्षिक र आवधिक योजना बनाउनको लागि समेत गाउँको वस्तुगत विवरण तयार गर्नु पर्ने व्यवस्था छ ।

घ. स्थानीय तहको योजना तथा बजेट तर्जुमा कार्यविधि, २०७४: यस कार्यविधिको दफा १ मा “प्रत्येक स्थानीय तहले वार्षिक योजना तथा बजेट तर्जुमा सहभागितामुलक प्रक्रियाबाट नतिजामुलक ढंगले बनाउनु पर्ने र योजना र बजेट तर्जुमा गर्नु पूर्व स्थानीय तहको भौगोलिक, सामाजिक, आर्थिक तथा पूर्वाधार लगायतका क्षेत्रको याथार्थ स्थिती देखिने गरी वस्तुस्थिति विवरण (Profile) तयार गर्नु पर्ने छ” भनि प्रष्ट रूपमा उल्लेख गरिएको छ ।

१.४ तयारीका चरण

नेपाल सरकारले उपलब्ध गराएको गाउँ/नगरपालिका वस्तुगत विवरण ढाँचा, विगतका सिकाई, सम्बन्धि विषय विज्ञका सुझाव र गाउँपालिकाका सरोकारवालासँगको सहमति अनुसार वस्तुगत विवरण तयार गरिएको छ । वस्तुगत विवरण तयारीमा देहाय बमोजिम चरण र प्रक्रिया अवलम्बन गरिएको छ ।

१.४.१ गाउँपालिका वस्तुगत विवरण तयारीको ढाँचा, सर्वेक्षण औजार तथा कार्यविधि र प्रक्रिया निर्धारण

नेपाल सरकारबाट उपलब्ध स्थानीय तहको वस्तुगत विवरण तयारी स्तरीय ढाँचा, सर्वेक्षण औजार र कार्यविधिलाई गाउँसभाबाट स्वीकृत गरी निर्धारण ढाँचा, सर्वेक्षण औजार र कार्यविधि बमोजिम गाउँ वस्तुगत विवरण तयार गर्ने निर्णय भई उपलब्ध गाउँपालिका वस्तुगत विवरणको ढाँचा, सर्वेक्षण औजार तथा कार्यविधिका अतिरिक्त गाउँपालिकाको स्थानीय परिवेश, विशिष्टता अनुसार गाउँ वस्तुगत विवरण तयार गरिएको छ (www.mofaga.gov.np वा अनुसूचीमा हेर्नु होला) ।

१.४.२ गाउँपालिका स्तरीय अभिमुखिकरण तथा सहमति निर्माण

गाउँपालिका वस्तुगत विवरण तयारीका लागि विद्यमान कानूनी तथा नीतिगत व्यवस्था अनुसार जिल्ला समन्वय समितिको समन्वयमा सामुदायिक विकास कार्यक्रम अन्तर्गत विश्व खाद्य कार्यक्रमको प्राविधिक सहयोगमा गाउँसभा तथा गाउँ कार्यपालिका सदस्यहरु र गाउँ विकास सरोकारवालाहरुको सहभागितामा सखुवानान्कारकट्टी गाउँ कार्यपालिकाले मिति २०७४ चैत्र २६ देखि २८ गते सम्म तीन दिने क्षमता विकास तालिम तथा अभिमुखिकरण कार्यक्रम सञ्चालन गरेको थियो । उक्त कार्यक्रम अन्तर्गत गाउँ वस्तुगत विवरणको आवश्यकता, महत्व र उपयोगको विषयमा अभिमुखिकरण भई तथ्यांक संकलन तथा श्रोत व्यवस्थापन सम्बन्धी सहमती भई सखुवानान्कारकट्टी गाउँपालिकाको नेतृत्वमा यो गाउँ वस्तुगत विवरण तयार गरिएको छ ।

१.४.३ तथ्याङ्क संकलन

वस्तुगत विवरण तयारीका लागि मुख्य गरेर प्राथमिक र द्वितीय श्रोतबाट तथ्याङ्क संकलन गरिएको छ । प्राथमिक श्रोतमा पारिवारिक विवरण संकलन तथा सहभागितामूलक छलफलबाट अन्य विवरण संकलन गर्ने फारमहरु प्रयोग गरिएको थियो । द्वितीय श्रोतबाट तथ्याङ्क संकलनका लागि संस्थागत सर्वेक्षण फारम उपयोग गरियो । तथ्याङ्क संकलनका लागि प्रयोग गरिएका पारिवारिक विवरण सर्वेक्षण फारम **अनुसूची १**, संस्थागत विवरण संकलन फारम **अनुसूची २** प्रस्तुत गरिएको छ । संस्थागत तथ्याङ्कको प्रमुख श्रोतहरुमा गाउँ कार्यपालिका कार्यालय, जिल्लास्थित विषयगत तथा डिभिजन कार्यालय, केन्द्रीय तथ्याङ्क विभाग अन्तर्गतका कार्यालयहरु, शैक्षिक संस्था, स्वास्थ्य संस्था, गैसस र समुदायमा आधारित संस्था, बैंक तथा वित्तिय संस्था र उक्त कार्यालय, निकाय र संस्थाको अभिलेख तथा प्रतिवेदन र अनुसन्धानमूलक दस्तावेजहरु प्रमुख रूपमा रहेका छन् । निर्वाचित जनप्रतिनिधि, कर्मचारी, स्थानीय सहजकर्ता तथा गणकहरु परिचालन गरी उपलब्ध सर्वेक्षण विधि तथा तत्सम्बन्धी औजार बमोजिम तथ्याङ्क संकलन गरियो ।

त्यसरी नै श्रोत नक्शा तयारीको लागि स्थानीयस्तरमा छनौट गरिएका सहजकर्ताहरुलाई तालिम दिई वडा समितिका पदाधिकारीहरु र अन्य बुद्धिजिविहरुको सहभागितामा Google earth बाट बाटो, सेवा केन्द्रहरु, पोखरी, ताल र बाढी कटान क्षेत्र जस्ता श्रोतहरुको नक्शांकन तथा आवश्यक तथ्याङ्क संकलन गरिएको थियो ।

१.४.४ तथ्याङ्क प्रशोधन तथा विश्लेषण र श्रोत नक्शा तयारी

प्राप्त तथ्याङ्कलाई सूचनाको आवश्यकता अनुसार तथ्याङ्कशास्त्रीय विधि अनुसार Database management तथा IT विज्ञहरुद्वारा विश्लेषण गरियो । यसलाई <https://afp.robuststaging.biz> मा Log in गरि हेर्न सकिने बनाईएको छ । यसमा विषय क्षेत्रगत, वडागत र सामाजिक संरचनागत (लैङ्गिक र जातीगत) अनुसार विश्लेषण गरिएको छ । यसैगरी जिल्लागत रूपमा मात्र प्रतिवेदन वा अभिलेखबाट प्राप्त तथ्याङ्कलाई गाउँपालिकाको प्रतिनिधित्व हुने वा सामान्यकरण गर्न मिल्ने हदसम्म सोही अनुसार हुने गरी उल्लेख गरिएको छ । विश्लेषणबाट प्राप्त सूचनाहरु मध्ये भौगोलिक, भौतिक, प्राकृतिक तथा साँस्कृतिक विवरणलाई भौगोलिक सूचना प्रणालीमा आधारित स्रोत नक्शा तयार गरियो ।

१.४.५ वस्तुगत विवरणको मस्यौदा तयारी

नेपाल सरकारबाट उपलब्ध गाउँ वस्तुगत विवरणको ढाँचा, गाउँ कार्यपालिका र सरोकारवालासँगको छलफल र निस्कर्ष बमोजिम गाउँ वस्तुगत विवरणको मस्यौदा तयार गरियो । मस्यौदा तयार गर्दा उपलब्ध ढाँचामा स्थानीय परिवेश र विशिष्टता, विषय तथा सूचना र विवरणलाई समावेश गर्ने प्रयास गरिएको छ । मस्यौदामा सम्भव भएसम्मका सूचनालाई स्रोत नक्शाको रूपमा जिआईएस नक्शामा प्रस्तुत गरिएको छ ।

१.४.६ वस्तुगत विवरण सुझाव संकलन

स्थानीय तहको वस्तुगत विवरण कार्यविधिमा उल्लेखित स्तरीय ढाँचा बमोजिम तयार गाउँ वस्तुगत विवरणको मस्यौदा प्रस्तुत तथा छलफल गरी सुझाव प्राप्त गर्न गाउँपालिका स्तरीय प्रमाणीकरण कार्यशाला गोष्ठीको आयोजना गरिनेछ । कार्यशालामा विषयगत रूपमा मस्यौदा वस्तुगत विवरणको सूचना तथा विवरण प्रस्तुत गरी विषयगत समूह तथा वृहत समूह छलफलमा सुझाव संकलन गर्नुका साथै वस्तुगत विवरणलाई औपचारिक रूपमा अनुमोदन गरी प्रस्तुत सूचना तथा विवरणलाई गाउँपालिकाको आधाररेखा सूचनाको (Baseline Information) रूपमा लिई योजना तर्जुमा, नतिजा अनुगमन तथा विकासका उपलब्धीको लेखाजोखाको लागि प्रयोग गर्ने प्रतिवद्धता जाहेर गरीएको छ । यसैगरी मस्यौदा विवरणमा वडा समिति, शाखा तथा इकाई र जिल्ला समन्वय समिति (जिसस) लगायतका सहयोगी निकायहरूलाई उपलब्ध गराई सुझाव संकलन गरियो ।

१.४.७ गाउँ वस्तुगत विवरण अन्तिम प्रतिवेदन तयारी

गाउँ वस्तुगत विवरण प्रमाणीकरण कार्यशालाबाट प्राप्त राय तथा सुझाव, जिसस, विषयगत शाखा, वडा समिति र सहयोगी निकायबाट समेत प्राप्त सुझावलाई समावेश गरी गाउँ वस्तुगत विवरणको अन्तिम प्रतिवेदन तयार गरियो ।

१.५ सीमा

गाउँ वस्तुगत विवरणलाई नेपाल सरकारद्वारा जारी गरिएको ढाँचा तथा विगतमा भएका सफल अनुभव बमोजिम तयार गरिएको छ । विवरणमा यथासम्भव बढी सूचना समाविष्ट हुने गरी तयारी गर्ने अभ्यास भएता पनि स्थानीय शासन संचालनको शुरुवाती अवस्था भएको हुँदा कानूनी, नीतिगत तथा तथ्याङ्क व्यवस्थापन सम्बन्धी व्यवहारिक कठिनाईहरू आइपुग्यो । सोको बाबजुद सम्बन्धित सबैको प्रयासबाट गाउँ वस्तुगत विवरण तयारी कार्य पुरा गरिएको छ । प्रस्तुत तथ्याङ्कलाई सम्भव भएसम्म वडागत र सामाजिक रूपमा खण्डीकृत र विषयगत रूपमा एकीकृत गर्ने प्रयास गरिएको छ । नवगठित गाउँपालिकामा सीमित कानूनी तथा नीतिगत व्यवस्था तथा स्रोतसाधनको अपर्याप्तताको बाबजुद पहिलो प्रयासको रूपमा तयार गरिएको यस वस्तुगत विवरण आगामी दिनमा आवश्यकता अनुसार परिमार्जन गर्दै लगिनेछ ।

परिच्छेद २: गाउँपालिकाको विद्यमान अवस्था

सिरहा जिल्लामा अवस्थित सखुवानन्कारकट्टी गाउँपालिका प्रदेश नं. २ अर्न्तगतको तराई विशेषता बोकेको एउटा गाउँपालिका हो । साविक मौवाही, सोठीयान, महादेवापोर्ताहा, सखुवानन्कारकट्टी र ईटहर्वा गाविस मिलेर बनेको यो गाउँपालिकाको क्षेत्रफल ३२.८४ वर्ग कि.मि. रहेको छ । यस परिच्छेदमा गाउँपालिकाको भौगोलिक अवस्थिति, ऐतिहासिक चिनारी तथा नामाकरण, राजनीतिक अवस्थिति, प्राकृतिक तथा साँस्कृतिक पक्षहरुको उत्कृष्टता, विकास र संभावनाहरुलाई देहाय बमोजिमका शिर्षकहरुमा व्याख्या गरिएको छ ।

२.१ भौगोलिक अवस्थिति

सखुवानन्कारकट्टी गाउँपालिका भौगोलिक अवस्थितिका हिसाबले २६ डिग्री ३५ मिनेट ३५ सेकेण्ड देखि २६ डिग्री ३९ मिनेट ४७ सेकेण्ड उत्तरी अक्षांश र ८६ डिग्री २४ मिनेट ५३ सेकेण्ड देखि ८६ डिग्री ३० मिनेट ४६ सेकेण्ड पूर्वी देशान्तरमा फैलिएको छ । यस गाउँपालिका सिरहा जिल्लाको सदरमुकाम सिरहा देखि करीब २२ किमी पूर्वमा रहेको छ । गाउँपालिकाको पूर्वमा सप्तरी जिल्लाको बलान नदी, पश्चिममा सिरहा जिल्लाको लक्ष्मपुर पटारी गाउँपालिका तथा उत्तरमा लाहान नगरपालिका र दक्षिणमा सिरहा जिल्लाको नवराजपुर तथा भगवानपुर गाउँपालिकासँग सिमाना जोडिएको छ । जिल्लाको कुल क्षेत्रफल ११४०.५७ वर्ग किमी मध्ये २.८८ प्रतिशत भुभाग (३२.८४ वर्ग कि.मि.) यस गाउँपालिकाले ओगटेको छ । वडा अनुसार गाउँपालिकाको क्षेत्रफल देहाय अनुसार रहेको छ ।

२.२ ऐतिहासिक चिनारी तथा नामाकरण

नवगठित सखुवानन्कारकट्टी गाउँपालिका ऐतिहासिक, प्राकृतिक तथा साँस्कृतिक रूपले महत्वपूर्ण क्षेत्र हो । साविक मौवाही, सोठीयान, महादेवापोर्ताहा, सखुवानन्कारकट्टी र ईटहर्वा गाविस मिलाएर वि.सं. २०७३ मा सखुवानन्कारकट्टी गाउँपालिकाको गठन गरिएको हो । यस गाउँपालिकाको पूर्वमा सप्तरी जिल्ला रहेको छ भने सप्तरी र सिरहा जिल्लाको सिमाना भएर बलान नदी बग्ने गरेको छ ।

२.३ राजनीतिक विभाजन

सखुवानन्कारकट्टी गाउँपालिका प्रदेश नं. २ अर्न्तगत सिरहा जिल्लामा अवस्थित रहेको छ । साविकका ५ गाविसहरु समावेश गरी बनेको यस गाउँपालिकामा ५ वटा वडाहरु रहेका छन् । सिरहा जिल्लामा विद्यमान ८ नगरपालिका र ९ गाउँपालिका गरी जम्मा १७ स्थानीय तह मध्ये सखुवानन्कारकट्टी गाउँपालिका एक हो । गाउँपालिकाको केन्द्र साविकको खैरवाना बजारमा रहेको छ । पूर्ववत रूपमा नेपालको पुर्वाञ्चल विकास क्षेत्रमा पर्ने सगरमाथा अञ्चलको सिरहा जिल्लामा रहेको यो गाउँपालिका जिल्ला भित्रको प्रतिनिधि सभा निर्वाचन प्रयोजनका लागि ४ निर्वाचन क्षेत्र रहेको भएता पनि प्रदेश सभा निर्वाचन प्रयोजनका लागि तय गरिएका ८ निर्वाचन क्षेत्र मध्ये क्षेत्र नं. १ ख मा पर्दछ ।

तालिका नं. २.१ : वडाअनुसार क्षेत्रफल

वार्ड नं.	समावेश गरिएका साविक गाविस	क्षेत्रफल (वर्ग किमिमा)	प्रतिशत
१	मौवाही (१-९)	६.१२	१८.६४
२	सोठीयान (१-९)	५.०६	१५.४१
३	महादेवापोर्ताहा (१-९)	८.५७	२६.१०
४	सखुवानान्कारकट्टी (१-९)	६.६	२०.१०
५	ईटहर्वा (१-९)	६.४९	१९.७६
	जम्मा	३२.८४	१००.००

श्रोत: स्थानीय तह पुनरसंरचना आयोगको प्रतिवेदन

नक्शा २.१: सखुवानानकरकट्टी गाउँपालिकाको राजनैतिक विभाजन

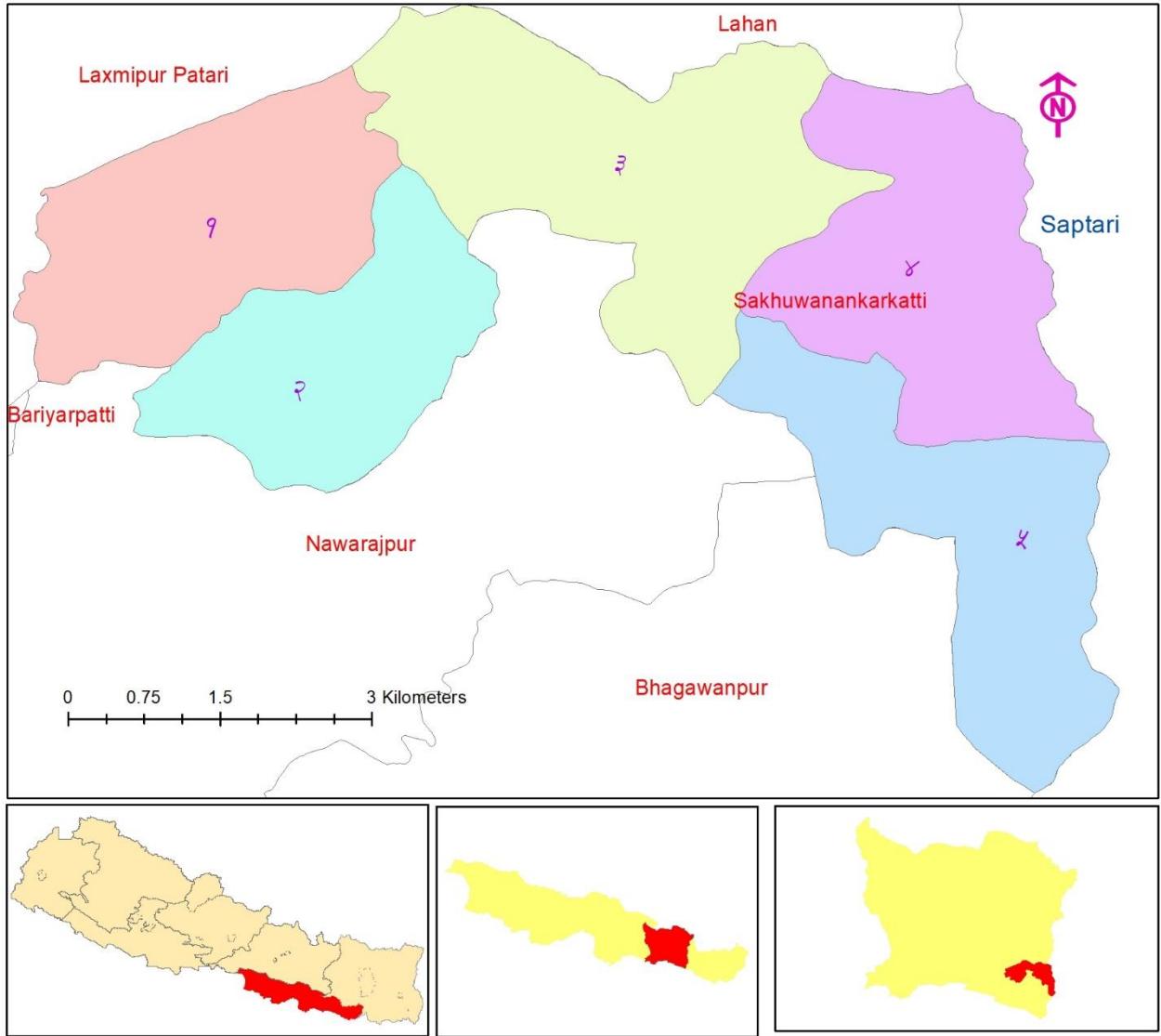

श्रोत: स्थानीय तह पुनरसंरचना आयोगको प्रतिवेदन

२.४ धरातलीय अवस्था

तराईको जिल्ला अन्तरगत रहेको यस क्षेत्रमा धरातलीय स्वरूपका हिसाबले अधिकांश भूभाग समथर क्षेत्र रहेको र ९६.३० प्रतिशत भूभाग खेतीयोग्य रहेको । यस गाउँपालिकामा वसोवास योग्य क्षेत्र सहितको उर्वर खेतीयोग्य जमिन रहेको छ । यस क्षेत्रमा मुख्यतया समथर भूभाग रहेको छ । सामान्यतया: यस क्षेत्रमा बलौटे खालको माटो रहेको देखिन्छ । भूमीको प्रकारको आधारमा क्षेत्रफल तालिका २.२ मा दिइएको छ ।

तालिका २.२: भूमीको प्रकारको आधारमा क्षेत्रफल

भूमीको प्रकार	क्षेत्रफल (बर्ग कि.मि.मा)	प्रतिशत
वस्ती तथा निर्माण क्षेत्र	०.००	०.०१
खेती गरिएको क्षेत्र	३१.६२	९६.३०
बगैचा	०.०८	०.२५
पोखरी तथा ताल	०.०१	०.०४
बगर	०.८१	२.४५
सिमसार क्षेत्र	०.००	०.०१

भूमीको प्रकार	क्षेत्रफल (वर्ग कि.मि.मा)	प्रतिशत
पानीले ढाकोको क्षेत्र	०.३१	०.९४
जममा	३२.८४	१००.००

श्रोत: LRMP 1996, नापी विभाग ।

नक्शा २.२: सखुवानान्कारकट्टी गाउँपालिकाको भूउपयोग नक्शा

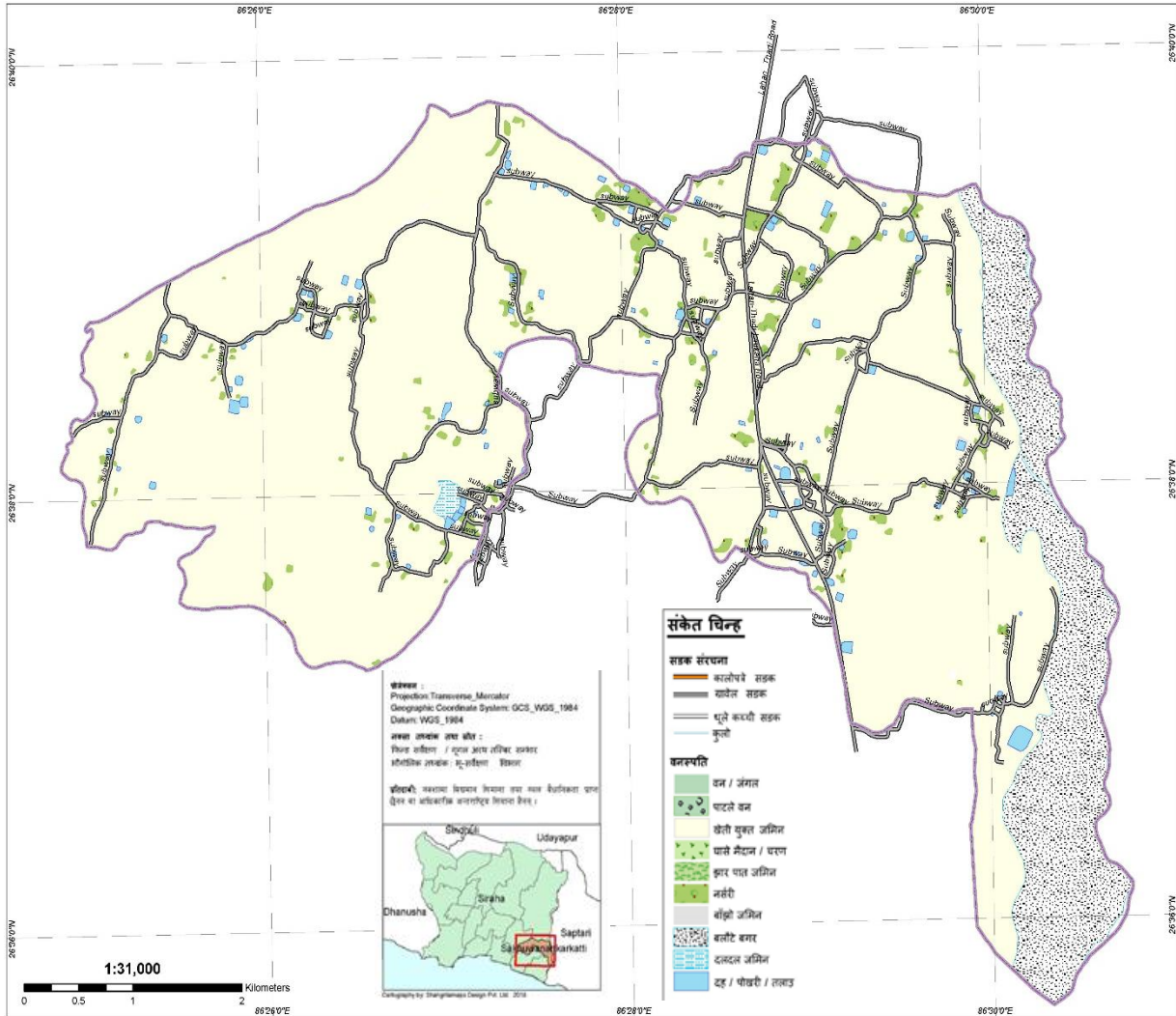

श्रोत: LRMP 1996, नापी विभाग ।

२.५ ग्राहस्थ उत्पादन, मानव विकास सूचकांक र गरिबी

नेपाल मानव विकास प्रतिवेदन २०१४ तथा गरिबीको लघु क्षेत्र अनुमान २०६८ मा सिरहा जिल्लाको सन्दर्भमा औलाइएका तथ्यहरूलाई सखुवानन्कारकट्टी गाउँपालिकाका हकमा पनि सामान्यीकरण गरिएको छ । नेपाल मानव विकास प्रतिवेदन, २०१४ अनुसार सिरहा जिल्ला मानव विकास सूचकांकका दृष्टिकोणले ७५ जिल्लाहरू मध्ये १२ औं स्थानमा पर्दछ । यस जिल्लाको मानव विकास सूचकांकको मान ०.४०८ रहेको छ । जस अनुसार औषत आयु ७१.२९ वर्ष तथा प्रतिव्यक्ति आमदानी ६८९ अमेरिकी डलर रहेको छ भने गरिबी २९.० प्रतिशत रहेको देखिन्छ । केन्द्रिय तथ्याङ्क विभागले प्रकाशित गरेका नेपाल गरिबी नक्साडकन २०६८ अनुसार सखुवानन्कारकट्टी गाउँपालिकाको गरिबीको संख्या ७५१३ जना (४०.४८%) जसमा गरिबीको गहिराई (Gap) ०.०९८६ देखाएको छ ।

परिच्छेद ३: जनसंख्याको अवस्था

यस परिच्छेदमा गाउँपालिकाको जनसांख्यिक अवस्थसँग सम्बन्धीत वस्ती, घरधुरीको विवरण, जनसंख्या बनौट, संरचना तथा वितरण जस्ता विषयहरू समाविष्ट गरिएको छ ।

३.१ घरपरिवार तथा घरमुली विवरण

सखुवानन्कारकट्टी गाउँपालिका क्षेत्र भित्र रहेका ३५४७ घरधुरीहरूमा महिला घरमुली भएको जम्मा घरधुरी १८४ (५.१८ प्रतिशत) रहेको देखिन्छ । जस अनुसार सबै भन्दा बढी वडा नं. १ मा ११.१४ प्रतिशत र कम वडा नं. ४ मा ३.६ प्रतिशत रहेको छ । घरपरिवार तथा घरमुलीसम्बन्धी वडागत विवरण देहाय अनुसार प्रस्तुत गरिएको छ ।

तालिका नं. ३.२ : वडाअनुसार घरपरिवार तथा महिला घरमुली अनुपात विवरण

वडा नम्बर	घरपरिवार संख्या			महिला घरमुली अनुपात
	पुरुष घरमुली	महिला घरमुली	जम्मा	
१	३८३	४८	४३१	११.१४
२	७९३	३२	८२५	३.८८
३	८७४	४०	९१४	४.३८
४	६४३	२४	६६७	३.६
५	६७०	४०	७१०	५.६३
जम्मा	३३६३	१८४	३५४७	५.१८

स्रोत: घरधुरी सर्वेक्षण, २०७५

३.२ पारिवारिक तथा जनसंख्या वितरणको अवस्था

घरधुरी सर्वेक्षण २०७५ अनुसार सखुवानन्कारकट्टी गाउँपालिकाको कूल घरपरिवार र जनसंख्या क्रमशः ३५४७ र १६००६ रहेको छ । वडा अनुसार सबैभन्दा उच्च जनसंख्या वडा नं. ३ मा ४२३५ रहेको छ भने सबै भन्दा न्यून वडा नं. ४ मा १३९२ रहेको देखिन्छ । विवरण अनुसार औषत घरपरिवारको आकार ४.५१ र लैंगिक अनुपात १२३.५२ रहेको छ । यस सम्बन्धी वडागत विवरण देहाय बमोजिम रहेको छ ।

तालिका नं. ३.१ : वडाअनुसार परिवार तथा जनसंख्या विवरण

वडा नं	घरपरिवार	जनसंख्या			औषत घरपरिवारको आकार	लैंगिक अनुपात
		पुरुष	महिला	जम्मा		
१	४३१	१५२५	१३३८	२८६३	६.६४	११३.९८
२	८२५	२२५९	१८२५	४०८४	४.९५	१२३.७८
३	९१४	२२७३	१९६२	४२३५	४.६३	११५.८५
४	६६७	९०९	४८३	१३९२	२.०९	१८८.२०
५	७१०	१८७९	१५५३	३४३२	४.८३	१२०.९९
जम्मा	३५४७	८८४५	७१६१	१६००६	४.५१	१२३.५२

स्रोत: घरधुरी सर्वेक्षण, २०७५

३.३ उमेर तथा लिंगको आधारमा जनसंख्या विवरण

उमेरका आधारमा जनसंख्याको स्थिति हेर्दा जम्मा जनसंख्या १६००६ जनामा १ वर्ष भन्दा कम उमेरका बालबालिका ७०१ जना (४.३८%), १ देखि ५ वर्ष सम्मका १५८१ जना (९.८७%), ६ देखि १४ वर्ष सम्मका २९७८ जना (१८.६०%), १५ देखि १८ वर्ष सम्मका १२४० (७.७४%), १९ देखि ५९ वर्ष सम्मका ८१७८ (५१.०९%) र ७० वर्ष माथिको संख्या ४७९ जना (२.९९%) रहेको देखिन्छ । वडा अनुसार विभिन्न उमेर समुह सम्बन्धी अन्य विवरण देहायको तालिकामा प्रस्तुत गरिएको छ ।

तालिका नं. ३.३ : वडागत रुपमा उमेर अनुसारको जनसंख्या विवरण

वडा नं.	उमेर समूह अनुसार जनसंख्या																जम्मा
	१ वर्ष भन्दा कम		१-५ वर्ष		६-१४ वर्ष		१५-१८ वर्ष		१९-२४ वर्ष		२५-५९ वर्ष		६०-६९ वर्ष		७० वर्ष भन्दा वढी		
	म	पु	म	पु	म	पु	म	पु	म	पु	म	पु	म	पु	म	पु	
१	२४	१८	१८६	१४६	२७४	२५८	१०७	९८	५१७	४४५	२७३	२५३	८५	७७	५९	४३	२८६३
२	३९	२५	२८०	१९९	४२३	३४१	१८९	१२९	७५३	६०६	३६७	३५८	१२६	११२	८२	५५	४०८४
३	४८	२७	२३५	१९२	४२०	३४६	१८४	१६८	७८२	६७०	४०२	३८६	१२२	११२	८०	६१	४२३५
४	४११	७५	१०	६	१००	४४	६०	३२	१८७	१९५	१०३	९८	१२	२१	२६	१२	१३९२
५	१६	१८	१७७	१५०	४१६	३५६	१५७	११६	६४७	५६९	३३१	२३६	९७	८५	३८	२३	३४३२
जम्मा	५३८	१६३	८८८	६९३	१६३३	१३४५	६९७	५४३	२८८६	२४८५	१४७६	१३३१	४४२	४०७	२८५	१९४	१६००६

स्रोत: घरघुरी सर्वेक्षण, २०७५

३.४ मातृभाषाको आधारमा जनसंख्या विवरण

गाउँपालिका भित्र बोलिने मातृभाषाहरु प्राथमिकताको आधारमा क्रमश मैथली, थारु, नेपाली, हिन्दी, भोजपुरी, उर्दु र उराव रहेको छ जस अनुसार मुख्य रुपमा मैथली भाषा बोल्नेको संख्या ९२.५८ प्रतिशत रहेका छ भने उराव भाषा बोल्नेको संख्या १ जना रहेको देखिन्छ। मातृभाषा अनुसारको जनसंख्या विवरण देहाय बमोजिम रहेको छ।

तालिका नं. ३.४ : मातृभाषा अनुसार जनसंख्या

मातृभाषा	वडा नं.					जम्मा	प्रतिशत
	१	२	३	४	५		
मैथली	२८४२	३८९३	३९०३	९२६	३२५५	१४८१९	९२.५८
थारु	१	१७२	२९६	५	५७	५३१	३.३२
नेपाली	२	१	६	३	४२	५४	०.३३
भोजपुरी	०	१	०	२	१	४	०.०२
हिन्दी	५	०	०	१	७	१३	०.०८
उर्दु	०	०	०	३	१	४	०.०२
भाँगड (उराव)	०	१	०	०	०	१	०
उपलब्ध नभएको	१३	१६	३०	४५२	६९	५८०	३.६२

स्रोत: घरघुरी सर्वेक्षण, २०७५

३.५ धर्म अनुसार जनसंख्या विवरण

धार्मिक हिसाबले गाउँपालिका भित्र मानिएको धर्महरु मध्ये सबैभन्दा धेरै हिन्दु धर्म मान्नेहरु १४४९९ अर्थात् ९०.५८ प्रतिशत रहेका छन्। त्यसैगरी, मुस्लीम, बौद्ध, किस्चियन र जैन धर्म मान्नेहरुको जनसंख्या क्रमशः १०४२, ३३, ३३, १३ र २ रहेको देखिन्छ। वडा अनुसार विभिन्न धर्म अनुसारको जनसंख्या विवरण देहाय बमोजिम रहेको छ।

तालिका नं. ३.५ : वडागत रुपमा धर्म अनुसार जनसंख्या

वडा नम्बर	धर्मको आधारमा जनसंख्या						उपलब्ध नभएको	जम्मा
	हिन्दु	मुस्लिम (इस्लाम)	बौद्ध	किस्चियन	किरात	जैन		
१	२८३९	१०	१४	०	०	०	०	२८६३
२	३९४३	१३९	१	०	०	१	०	४०८४

वडा नम्बर	धर्मको आधारमा जनसंख्या						उपलब्ध नभएको	जम्मा
	हिन्दु	मुस्लिम (इस्लाम)	बौद्ध	क्रिस्चियन	किरात	जैन		
३	४२३३	१	०	१	०	०	०	४२३५
४	९३३	११५	१०	२	१३	१	३१८	१३९२
५	२५५१	७७७	८	३०	०	०	६६	३४३२
जम्मा	१४४९९	१०४२	३३	३३	१३	२	३८४	१६००६
प्रतिशत	९०.५८	६.५१	०.२१	०.२१	०.०८	०.०१	२.४०	१००.००

स्रोत: घरघुरी सर्वेक्षण, २०७५

३.६ जातिगत आधारमा जनसंख्या विवरण

गाउँपालिका भित्र बसोबास गरिरहेका घरपरिवारहरूको जातिगत बाहुल्यता अध्ययन गर्दा तराई अन्यको संख्या ६४६८ (४०.४१%) त्यसपछि क्रमशः तराई आदिवासी/जनजाती, तराई दलित, मुस्लिम, तराई ब्राम्हण/क्षेत्री, पहाडी आदिवासी/जनजाती पहाडी अन्य, पहाडी दलित र पहाडी ब्राम्हण/क्षेत्री (२८.९६, २०.४७, ६.८७, ०.८३, ०.२९, ०.०९, ०.०७ र ०.०४ प्रतिशत) जातजातीको उपस्थिती रहेको देखिन्छ। यस सम्बन्धि विस्तृत विवरण तलको तालिकामा प्रस्तुत गरिएको छ।

तालिका नं. ३.६ : वडाअनुसार जातिगत जनसंख्या विवरण

जातजाती	वडा अनुसार जात जाती जनसंख्या विवरण					जम्मा	प्रतिशत
	१	२	३	४	५		
तराई अन्य	१०	२४५९	२०६६	१२	१९२१	६४६८	४०.४१
तराई आदिवासी/जनजाती	२३२९	३८३	११२७	७१२	८५	४६३६	२८.९६
तराई दलित	३७०	१०६९	१०२७	२०३	६०८	३२७७	२०.४७
मुस्लिम	११	१५९	१	११७	८११	१०९९	६.८७
तराई ब्राम्हण/क्षेत्री	१२१	७	१	४	०	१३३	०.८३
पहाडी आदिवासी/जनजाती	२१	१	१	२३	०	४६	०.२९
पहाडी अन्य	०	१	८	२	४	१५	०.०९
पहाडी दलित	१	२	४	३	१	११	०.०७
पहाडी ब्राम्हण/क्षेत्री	०	३	०	२	२	७	०.०४
उपलब्ध नभएको	०	०	०	३१४	०	३१४	१.९६
जम्मा	२८६३	४०८४	४२३५	१३९२	३४३२	१६००६	१००.००

स्रोत: घरघुरी सर्वेक्षण, २०७५

३.७ अपाङ्गताको आधारमा जनसंख्या

गाउँपालिका क्षेत्र भित्र रहेका जम्मा जनसंख्या १६००६ मध्य विभिन्न खालका अपाङ्गता भएकाहरूको कुल संख्या १६० (०.९९%) मध्ये सबैभन्दा उच्च शारीरिक अपाङ्गता भएकाहरूको संख्या ९० रहेको छ भने अन्यहरूमा बौद्धिक, सुस्त श्रवण तथा बोलाई, दृष्टि विहिन, बोलि अकमकिने र मनोसामाजिक अपाङ्गको संख्या क्रमशः १९, १५, ११, १८ र ७ रहेको देखिन्छ। यस सम्बन्धी वडा अनुसार विवरण देहाय बमोजिम रहेको छ।

तालिका नं. ३.७ : वडागत रुपमा अपाङ्गताको किसिमअनुसार जनसंख्या

वार्ड न.	विवरण								जम्मा	प्रतिशत
	सपाङ्ग	शारिरिक	बौद्धिक	सुस्त श्रवण तथा बोलाई	दृष्टि विहिन	बोलि अकमकिने	मनोसामाजिक	उपलब्ध नभएको		
१	२८१५	२३	३	२	३	१	१	१५	२८६३	१७.८९
२	४०६२	१२	७	०	२	१	०	०	४०८४	२५.५२
३	४१२६	२८	५	८	२	२	२	६२	४२३५	२६.४६
४	७४९	८	१	१	२	६	४	६२१	१३९२	८.७०
५	३२६५	१९	३	४	२	८	०	१३१	३४३२	२१.४४
जम्मा	१५०१७	९०	१९	१५	११	१८	७	८२९	१६००६	१००.००

स्रोत: घरघुरी सर्वेक्षण, २०७५

३.८ आवास माथिको स्वामित्वका आधारमा घरपरिवार विवरण

गाउँपालिका क्षेत्र रहेका कूल ३५४७ घरपरिवार मध्ये ९३.७४ प्रतिशत वा ३३२५ घरपरिवार आफ्नै घरमा बस्ने गरेको देखिन्छ । त्यसैगरी, भाडामा बस्नेको घरपरिवार संख्या ५७, संस्थागत रुपमा बस्नेको संख्या ७० र अन्य खालको स्वामित्व भएको घरमा बस्नेको संख्या ९५ रहेको छ । यस सम्बन्धी विवरणलाई देहाय बमोजिमको तालिकामा प्रस्तुत गरिएको छ ।

तालिका नं. ३.८ : घरको स्वामित्वको प्रकार

वार्ड न.	स्वामित्वको प्रकार					जम्मा
	आफ्नै घर	भाडाको घर	संस्थागत	अन्य	उपलब्ध नभएको	
१	३८७	१	३८	३	२	४३१
२	८०३	१७	३	०	२	८२५
३	८७८	१६	१८	०	२	९१४
४	५५३	२०	११	४	७९	६६७
५	७०४	३	०	२	१	७१०
जम्मा	३३२५	५७	७०	९	८६	३५४७
प्रतिशत	९३.७४	१.६१	१.९७	०.२५	२.४२	१००.००

स्रोत: घरघुरी सर्वेक्षण, २०७५

३.९ व्यक्तिगत घटना विवरण (प्रत्येक बर्षको चैत्र मसान्त सम्म दर्ता भएका विवरण अनुसार)

गाउँपालिका क्षेत्रभित्र आ.व. २०७४।०७५ को चैत्र मसान्त सम्म दर्ता भएका व्यक्तिगत घटना विवरण अनुसार सम्बन्ध विच्छेद १ जनाको भएको साथै बसाई-सराई गरि आउने भन्दा जानेको संख्या ५ गुणाले उच्च रहेको देखिन्छ ।

तालिका नं. ३.९ : वडा अनुसार जन्म, मृत्यु, विवाह र बसाई सराईको अबस्था

वडा नम्बर	जन्म	मृत्यु	विवाह	सम्बन्ध विच्छेद (जोडी)	बसाईसराई	
					आएको	गएको
१	८६	३६	२६	छैन	छैन	३
२	२०६	४४	४८	१	२	४
३	१५९	२१	६४	छैन	छैन	१
४	१७३	२१	३६	छैन	छैन	५
५	२८५	४२	४५	छैन	१	२
जम्मा	९०९	१६४	२१९	१	३	१५

स्रोत: सबै वडा कार्यालय, २०७५

परिच्छेद ४: आर्थिक अवस्था

यस परिच्छेदमा गाउँपालिकाका बासिन्दाहरूले अबलम्बन गरिरहेको पेशा, रोजगारी, कृषि, उद्योग व्यापार तथा व्यवसाय, सहकारी, पर्यटन, बैंक तथा वित्तीय संस्था आर्थिक गतिविधि सम्बन्धी विवरणलाई विविध शिर्षकहरूमा प्रस्तुत गरिएको छ।

४.१ प्रमुख आर्थिक विवरण

यस शिर्षक अर्न्तगत आर्थिक गतिविधि संग सम्बन्धित सुचकहरू समावेश गरि विश्लेषण गरिएको छ।

४.१.१ मुख्य पेशा सम्बन्धी विवरण

यस गाउँपालिका क्षेत्र भित्र बसोबास गरिरहेका मानिसहरूले अबलम्बन गरेको पेशाको आधारमा जनसंख्यालाई हेर्दा कम उमेर भएका बालबालिकाको संख्या ३६२३, गृहणी २८६३ र विद्यार्थी २७४५ जना देखिन्छ भने आय आर्जनको आधारमा प्रमुख पेशा कृषिमा १९७२ जना र त्यसपछि ज्यालामजदुरीमा २०५६, वैदेशिक रोजगारमा ११६९, नोकरी ४०८, व्यापार १५६, व्यवसायिक कार्यमा सबै भन्दा कम १९ जना रहेको देखिन्छ। जसको विस्तृत विवरण तलको तालिकामा राखिएको छ।

तालिका नं. ४.१.१ : पेशा अनुसार बडागत जनसंख्या

वडा नम्बर	पेशा अनुसारको जनसंख्या											
	कृषि	नोकरी	उद्योग व्यापार	ज्याला मजदुरी	व्यवसायिक कार्य	वैदेशिक रोजगार	विद्यार्थी	गृहणी	बेरोजगार	कम उमेर	अन्य	उपलब्ध नभएको
१	५४३	९६	२९	१९३	८	२४५	५०३	४७१	१२४	६२४	२७	३
२	३६५	११९	६	७४७	५	२७३	६६०	८५५	१०७	८९६	४७	४
३	५४९	११७	१५	७५६	३	२७३	७४४	७२०	१३४	८३४	४७	४३
४	२००	१३	३९	९०	२	८१	१५६	१३	७६	५६२	०	१६०
५	३१५	६३	६७	२७०	१	२९७	६८२	८०४	१०२	७०७	५	११९
जम्मा	१९७२	४०८	१५६	२०५६	१९	११६९	२७४५	२८६३	५४३	३६२३	१२६	३२९

स्रोत: घरघुरी सर्वेक्षण, २०७५

४.१.२ प्राविधिक, सीपयुक्त तथा विशेष दक्षता भएका मानव संसाधनको विवरण (संक्षिप्त विवरण)

गाउँपालिका भित्र विभिन्न पेशा अनुसार विशेष दक्षता भएका मानिसहरूको संख्या जम्मा ६० जना रहेको छ। जस मध्य स्वास्थ्यको क्षेत्रमा सबै भन्दा बढी २० जना त्यस पछि इन्जिनियरिङमा १३ रहेको देखिन्छ भने सबै भन्दा कम खाद्य प्रशोधन र वनमा २, २ जना रहेको देखिन्छ। यस भित्र पनि महिलाको संख्या न्यून सबै पेशामा गरि जम्मा ९ जना मात्र रहेको छ। वडागत तथा समूहगत विवरण तलको तालिकामा प्रस्तुत गरिएको छ।

तालिका नं. ४.१.२ : वडागत प्राविधिक सिपयुक्त मानव संसाधनको विवरण

वडा नम्बर	विषय क्षेत्र अनुसार प्राविधिक मानव संसाधन																जम्मा
	कृषि र पशु		इन्जिनियरिङ		वन		मेडिसिन		खाद्यप्रशोधन		वकिल		पत्रकार		अन्य		
	म	पु	म	पु	म	पु	म	पु	म	पु	म	पु	म	पु	म	पु	
१	२	१		३				२				२					१०
२	१	३		४				३				१					१२
३	१	२		१				५									९
४	२	१		२				२					२				९

वडा नम्बर	विषय क्षेत्र अनुसार प्राविधिक मानव संसाधन																
	कृषि र पशु		इन्जिनियरिङ्ग		वन		मेडिसिन		खाद्यप्रसोधन		वकिल		पत्रकार		अन्य		जम्मा
	म	पु	म	पु	म	पु	म	पु	म	पु	म	पु	म	पु	म	पु	
५	१	२		३		२	२	६		२		१		१			२०
जम्मा	७	९		१३		२	२	१८		२		४		३			६०

स्रोत: गाउँपालिकाका वडा कार्यलय, २०७५

४.१.३ सार्वजनिक पोखरी तथा माछापालन

गाउँपालिका क्षेत्र भित्र साना ठुला गरी जम्मा ३६ वटा सार्वजनिक माछा पोखरी रहेको छ जसले ओगटेको जम्मा क्षेत्रफल १२४.३४ विघा, बार्षिक सरदर माछा उत्पादन २६,१०० केजी र बार्षिक आम्दानी रु. ४६,७४,००० रहेको छ भने उल्लेखित पोखरीहरु ठेक्कामा लगाएर गाउँपालिकाले बार्षिक रु.६,८८,००० आम्दानी गरेको छ । जसको वडागत विस्तृत विवरण तलको तालिकामा उल्लेख गरिएको छ ।

तालिका नं. ४.१.३ : पोखरी रहेको स्थान, क्षेत्रफल, उत्पादन र आम्दानी विवरण

पोखरी रहेको स्थान	वडा नम्बर	पोखरी क्षेत्रफल (विघा)	बार्षिक माछा उत्पादन (के.जी.)	स्वामित्व (कोसँग)	बार्षिक आम्दानी (रु.)	गाउँ/नगर पालिकामा बार्षिक शुल्क (रु.)	
मुहाई	१	०.५	२००	ऐलानी	३००००	२००००	
मुहाई		०.२५	१००	ऐलानी	२००००	१५०००	
भौर		०.१५	१००	ऐलानी	१००००	१००००	
लत्याही		०.३	१००	ऐलानी	२००००	१५०००	
सौठियाईन	२	०.२५	१००	ऐलानी	२००००	१५०००	
सौठियाईन		०.७	२००	ऐलानी	२००००	१५०००	
सौठियाईन		०.७५	२००	ऐलानी	२००००	१५०००	
सौठियाईन		०.८	२००	ऐलानी	२००००	१५०००	
सौठियाईन		०.४	१००	ऐलानी	१००००	१००००	
सौठियाईन		१.८	२०००	ऐलानी	०	०	
सौठियाईन		०.९	१००	ऐलानी	०	०	
सौठियाईन		१.०५	१०००	ऐलानी	२०१००००	१३४०००	
मुसहरी टोल,महदेवा पोर्ताहा		३	०.३१	१००	ऐलानी	०	०
मा.वि.छेउको पोखरी			१.३१	२०००	ऐलानी	२०१००००	१३४०००
प्रजापति घरको छेउको पोखरी	०.३६		७००	ऐलानी	०	०	
चौधरी पोखरी	०.६१		१०००	ऐलानी	०	०	
रामविलास घर छेउको पोखरी	०.९१		१५००	ऐलानी	०	०	
पोषण पोखरी	१.४२		२०००	ऐलानी	१३४०००	५००००	
पैनडुवी पोखरी	१.२८		२०००	ऐलानी	०	०	
परहसा पोखरी	०.३८		८००	ऐलानी	०	०	
चानोबनाली पोखरी	१		१०००	ऐलानी	१३४०००	८००००	
सरहनचिया पोखरी	०.८५		९००	ऐलानी	०	०	
मिरजापूर पोखरी	०.५०		६००	ऐलानी	०	०	
सखुवानन्कारकट्टी	४		०.३५	५००	ऐलानी	२५०००	२००००
सिमरा			०.४	१००	ऐलानी	२५०००	२००००
सिमरा			०.३	१००	ऐलानी	२५०००	२००००
सिमरा		०.३	१००	ऐलानी	२००००	२००००	
सिमरा		०.५	८००	ऐलानी	२५०००	२००००	
ओभा पोखरी	५	१.८६	२०००	ऐलानी	९६०००	६००००	

पोखरी रहेको स्थान	वडा नम्बर	पोखरी क्षेत्रफल (विघा)	बार्षिक माछा उत्पादन (के.जी.)	स्वामित्व (कोसँग)	बार्षिक आम्दानी (रु.)	गाउँ/नगर पालिकामा बार्षिक शुल्क (रु.)
भूपटि पोखरी		०.६५	१४००	ऐलानी	०	०
थल्हा पोखरी		१	१५००	ऐलानी	०	०
लप्टी डिल पोखरी		०.१५	१००	ऐलानी	०	०
लब्का पोखरी		०.९५	१६००	ऐलानी	०	०
ईटहरवा पोखरी		०.८	७००	ऐलानी	०	०
नयाँ पोखरी		०.३	१००	ऐलानी	०	०
	जम्मा	१२४.३४	२६१००		४६७४०००	६८८०००

स्रोत: गाउँपालिका कार्यालय, २०७५

४.१.४ सुकुम्बासी सम्बन्धी विवरण

गाउँपालिका क्षेत्र भित्रका सबै वडाहरूमा गरी जम्मा ३२५ घरपरिवार सुकुम्बासीहरूको बसोबास रहेको देखिन्छ । जसको वडागत बिस्तृत विवरण तलको तालिकामा प्रस्तुत गरिएको छ ।

तालिका नं. ४.१.४ : वडागत सुकुम्बासी घरपरिवारहरूको विवरण

वडा नं.	घरपरिवार संख्या	सुकुम्बासी बसोबास रहेको प्रमुख स्थान अनुसार सुकुम्बासी परिवार
१	१००	मौवाहि,कटैया, भोर,मधुवनी
२	३५	सौठयाइन, पटना,मकरमपुर
३	५०	मिर्जापुर,बेतहा जगतपुर,
४	४०	इटहरवा,सखुवानन्कट्टि
५	१००	महेशवारी,पासमान टोल, सडाई टोल
जम्मा	३२५	

स्रोत: गाउँपालिका कार्यालय, २०७५

४.१.५ वैदेशिक रोजगारीमा गएकाहरूको विवरण

गाउँपालिकाको जम्मा १६००६ जनसंख्या मध्येबाट करिब २६०० जना वा १६.२४ प्रतिशत जनसंख्या वैदेशिक रोजगारीमा गएको देखिन्छ । जस अनुसार सबै भन्दा बढि वडा नं. ५ बाट ७०० जना वैदेशिक रोजगारमा गएको देखिन्छ भने पहिलो गन्तव्यको रूपमा खाडीमुलुक तथा मलेसिया र त्यस पछाडी भारत छ भने अन्य मुलुक जानेको कोहि नभएको देखिएको छ । वडा र देश अनुसारको वैदेशिक रोजगारीमा गएकाहरूको विवरण देहाय बमोजिम रहेको छ ।

तालिका नं. ४.५: वैदेशिक रोजगारीमा गएकाहरूको संख्या

वडा नं	वैदेशिक रोजगारीमा गएकाहरूको संख्या					जम्मा
	भारत	खाडीमुलुक तथा मलेसिया	युरोप, अमेरिका, अष्ट्रेलिया	जापान वा कोरिया	अन्य देश	
१	२००	४००				६००
२	३००	१५०				४५०
३	१५०	२५०				४००
४	१५०	३००				४५०
५	२५०	४५०				७००
जम्मा	१०५०	१५५०				२६००

नोट: खाडी मुलुकहरूमा इरान, ओमन, दुवई, साउदी अरब, कतार, कुवेत, इराक, वहराइन

स्रोत: गाउँपालिकाको कार्यालय, २०७५

४.२ कृषि तथा पशु बिकास

४.२.१ खेतीयोग्य जमिन सम्बन्धी विवरण

सखुवानन्कारकट्टी गाउँपालिकाको क्षेत्र मूलत खेतीयोग्य जमिनले ढाकेको पाइन्छ । यस गाउँपालिकाको ९६.३० प्रतिशत भूमि नै खेती गरिएको क्षेत्रको रूपमा रहेको छ । खेती बाहेक करिब प्रतिशत जमिन खोला, ताल तथा पोखरीको रूपमा रहेको छ ।

४.२.२ कृषि कार्यको लागि जग्गा प्रयोगको अबस्था

यस गाउँपालिकाको सबै क्षेत्र तराईको समतल भुभागमा अबस्थित रहेकोले खेतीयोग्य जमिनको मात्रा प्रशस्त रहेको पाइन्छ । यस गाउँपालिकामा कृषि कार्यको लागि आफ्नै नाममा रहेको जग्गामा खेति गर्ने घर परिवार संख्या १६७३, अरुको नाममा रहेको जग्गामा खेति गर्ने परिवार संख्या १४६ र अन्य स्वामित्वको जग्गामा खेति गर्ने परिवार संख्या ४६ रहेको छ भने खेति नगर्ने परिवारको संख्या १८३४ अर्थात् ५१.७० प्रतिशत रहेको देखिन्छ । यस सम्बन्धि विस्तृत विवरण तलको तालिकामा प्रस्तुत गरिएको छ ।

तालिका नं. ४.२.२ : कृषि भूमी प्रयोगको विवरण

वडा नम्बर	कृषि कार्यका लागि जग्गा भएका परिवार तथा क्षेत्रफल			
	आफ्नो नाममा भएको जग्गा प्रयोग गर्ने परिवार	अरुको नाममा रहेको जग्गा प्रयोग गर्ने परिवार	अन्य स्वामित्वको जग्गा प्रयोग गर्ने परिवार	कृषि कार्य नगर्ने परिवार
१	३५२	२२	१	७६
२	३४२	२	२	४८५
३	४२६	९	७	४८९
४	१७९	८९	३५	४५६
५	३७४	२४	१	३२८
जम्मा	१६७३	१४६	४६	१८३४

स्रोत: घरघुरी सर्वेक्षण २०७५

४.२.३ बालीनालीको अबस्था

यस गाउँपालिकामा कृषि कार्यको लागि प्रयोग भईरहेको जग्गा मध्य अन्नबाली लगाईएका क्षेत्रफल १२२९०३ कट्टा, दलहनबाली लगाईएका क्षेत्रफल ७९९८ कट्टा, तेलहनबाली लगाईएका क्षेत्रफल २६१४ कट्टा, तरकारी बाली लगाईएका क्षेत्रफल ५७५३ कट्टा, फलफुल बाली लगाईएका क्षेत्रफल ३४०२ कट्टा र नगदे बाली लगाईएका क्षेत्रफल १३४८ कट्टा रहेको छ । यस सम्बन्धि विस्तृत विवरण तलको तालिकामा प्रस्तुत गरिएको छ ।

तालिका नं. ४.२.३ : बाली लगाइएको क्षेत्रफल विवरण

वडा नम्बर	अन्न, दलहन र तेलहन बालीको क्षेत्रफल					
	अन्नाबाली क्षेत्रफल कट्टा	दलहन बाली क्षेत्रफल कट्टा	तेलहन बाली क्षेत्रफल कट्टा	तरकारी बाली क्षेत्रफल कट्टा	फलफुल बाली क्षेत्रफल कट्टा	नगदे बाली क्षेत्रफल कट्टा
१	२०९९७	५४३	२९९	०	२००	४३८
२	३७८१७	३१५१	८३५	५३२	१४१९	२१०
३	५९५३८	३८८४	११३२	६१	१४६८	२८८
४	१८३१	१६८	१११	५०४८	३७	२९७
५	२७२०	२५२	२३७	११२	२७८	११५
जम्मा	१२२९०३	७९९८	२६१४	५७५३	३४०२	१३४८

स्रोत: घरघुरी सर्वेक्षण २०७४/७५

४.२.४ बैकल्पिक बालीनालीको उत्पादन अबस्था

यस गाउँपालिकामा कृषिको अलवा बैकल्पिक बालीको समेत उपयोग गरिएको पाइन्छ । बैकल्पिक खेतिको रूपमा अपनाईएको प्रमुख खेति माछापालन हो । सो कार्यको लागि प्रयोग भईरहेको पोखरीको संख्या २५४ वटा र यसले

ओगटेको क्षेत्रफल ३२८ कठ्ठा तथा वार्षिक उत्पादन ११३१४२ के.जी.र दोश्रोमा मौरी पालन तथा रेशम खेति अपनाउन थालिएको छ । यस सम्बन्धि विवरण तलको तालिकामा प्रस्तुत गरिएको छ ।

तालिका नं. ४.२.४ : बैकल्पिक बालीको क्षेत्रफल तथा उत्पादन विवरण

वडा नम्बर	वैकल्पिक बालीको क्षेत्रफल र उत्पादन						
	माछा			मौरी		रेशम खेती	
	पोखरी संख्या	क्षेत्रफल कठ्ठा	उत्पादन (के.जी.)	घार संख्या	उत्पादन (के.जी.)	कोया संख्या	उत्पादन (के.जी.)
१	१९	८९	५५७२५	०	०	०	०
२	३	१४	१५०	०	०	०	०
३	१४	५९	२५९३१	०	०	०	०
४	२०१	१०२	३१	१८८	५०	६४	२१
५	१७	६४	३१३०५	०	०	०	०
जम्मा	२५४	३२८	११३१४२	१८८	५०	६४	२१

स्रोत: घरघुरी सर्वेक्षण २०७५

४.२.५ चौपाय तथा पशुपंक्षी पालन गर्ने परिवार

गाउँपालिका क्षेत्रमा कृषिको अलवा पशुपंक्षी पालन गरिएको पाईन्छ । पशुपंक्षी पालन गर्ने परिवारको संख्या १४२० छ भने पालन नगर्ने परिवारको संख्या २०५३ अर्थात ५७.८८ प्रतिशत रहेको छ । यस सम्बन्धि विवरण तलको तालिकामा प्रस्तुत गरिएको छ ।

तालिका नं. ४.२.५ : पशुपंक्षी पालन सम्बन्धि विवरण

वडा नम्बर	चौपाय तथा पशुपंक्षी पालन गर्ने परिवार संख्या			
	पालन गर्ने परिवार	पालन नगर्ने परिवार	उपलब्ध नभएको	जम्मा
१	३०७	१२०	४	४३१
२	२३३	५९२	०	८२५
३	३४३	५७०	१	९१४
४	२६९	३४९	४९	६६७
५	२६८	४२२	२०	७१०
जम्मा	१४२०	२०५३	७४	३५४७

स्रोत: घरघुरी सर्वेक्षण २०७५

४.२.६ पशुपंक्षी तथा पशुपंक्षीजन्य उत्पादन अबस्था

गाउँपालिका क्षेत्रमा विभिन्न जातका पशुपंक्षी पालन गरिएको पाईन्छ । गाउँपालिका क्षेत्र भित्र पालिएका पशुपंक्षीहरुमा गाईगोरुको संख्या ६१७ तथा वार्षिक दुध/घ्यु उत्पादन २७३ के.जी., रांगा भैसीको संख्या १३३३ तथा वार्षिक दुध/घ्यु उत्पादन ६९४ के.जी., भेडा बाखाको संख्या १००५ तथा वार्षिक मासु उत्पादन २७७९ के.जी., हाँस कुखुराको संख्या ३९६० तथा वार्षिक मासु उत्पादन १०५६० के.जी., बंगुरको संख्या १६ तथा वार्षिक मासु उत्पादन ९१ के.जी. रहेको छ । यस सम्बन्धि विवरण तलको तालिकामा प्रस्तुत गरिएको छ ।

तालिका नं. ४.२.६ : पशुपंक्षी तथा पशुपंक्षीजन्य उत्पादन विवरण

वडा नम्बर	पशुपंक्षी संख्या तथा पशुजन्य उत्पादन									
	गाई गोरु		रांगा भैसी		भेडा बाखा		हाँस/ कुखुरा		बंगुर	
	संख्या	दुध/घ्यु उत्पादन (के.जी.)	संख्या	दुध/घ्यु उत्पादन (के.जी.)	संख्या	मासु उत्पादन (के.जी.)	संख्या	मासु उत्पादन (के.जी.)	संख्या	मासु उत्पादन (के.जी.)
१	११९	७६	२४५	९८	३९७	०	१६०	८००	०	०
२	९१	५६	२३२	१६९	८८	०	५००	३६०	०	०

३	२१३	२८	३३७	१६१	३८५	१७९	२५००	७७५०	०	०
४	१४८	७१	४४६	१५३	६	२७	६००	१५००	२	१
५	४६	४२	७३	११३	१२९	२५७३	२००	१५०	१४	९०
जम्मा	६१७	२७३	१३३३	६९४	१००५	२७७९	३९६०	१०५६०	१६	९१

स्रोत: घरधुरी सर्वेक्षण २०७५

४.२.७ पशुपंक्षीजन्य उत्पादन बिक्रीको अवस्था

गाउँपालिका क्षेत्रमा कृषिको अलवा पशुपंक्षीपालन गरी जीविकोपार्जन गरेको पाईन्छ। पशुपंक्षीजन्य उत्पादन बिक्री गर्ने परिवारको संख्या ४१ रहेको छ भने बिक्री नगर्ने परिवारको संख्या ३५०६ रहेको छ। यस सम्बन्धि विवरण तलको तालिकामा प्रस्तुत गरिएको छ।

तालिका नं. ४.२.८ : पशुपंक्षीजन्य उत्पादन बिक्री गर्ने र नगर्ने परिवारको विवरण

वडा नम्बर	पशुजन्य उत्पादन बिक्री गर्ने परिवार संख्या		
	पशुजन्य उत्पादन बिक्री गर्ने परिवार	पशुजन्य उत्पादन बिक्री नगर्ने परिवार	जम्मा
१	२	४२९	४३१
२	१	८२४	८२५
३	७	९०७	९१४
४	१५	६५२	६६७
५	१६	६९४	७१०
जम्मा	४१	३५०६	३५४७

स्रोत: घरधुरी सर्वेक्षण २०७५

४.२.८ खाद्यान्न उपलब्धताको अवस्था

यस गाउँपालिका भित्र बसोबास गर्ने घरपरिवारहरूमा उपलब्ध खाद्यान्नले खान पुग्ने अवस्थालाई विश्लेषण गरेर हेर्दा ठुलो हिस्सा ९ देखि १२ महिना सम्म खान पुग्नेको परिवार संख्या १९२६ (५४.३० प्रतिशत) त्यसपछि क्रमश, ३ महिना सम्म खान पुग्ने परिवारको संख्या ६८८ (१९.४० प्रतिशत), ७ देखि ९ महिना सम्म पुग्ने परिवार ५३७ (१५.१४ प्रतिशत) र ४ देखि ६ महिना सम्म पुग्ने परिवार २४२ (६.८२ प्रतिशत), रहेको छ। यस सम्बन्धि विवरण तलको तालिकामा प्रस्तुत गरिएको छ।

तालिका नं. ४.२.८ : खान पुग्ने महिनाको आधारमा परिवारको विवरण

वडा नम्बर	उपलब्ध खाद्यान्नले खान पुग्ने महिना अनुसार घर परिवार					जम्मा
	३ महिना सम्म खान पुग्ने	४-६ महिना सम्म खान पुग्ने	७-९ महिना सम्म खान पुग्ने	९-१२ महिना सम्म खान पुग्ने	उपलब्ध नभएको	
१	७२	१६	३३	३०८	२	४३१
२	८५	६८	१५३	५१८	१	८२५
३	९३	७८	१६९	५७३	१	९१४
४	२४१	३२	५१	१९५	१४८	६६७
५	१९७	४८	१३१	३३२	२	७१०
जम्मा	६८८	२४२	५३७	१९२६	१५४	३५४७
घरपरिवार प्रतिशत	१९.४०	६.८२	१५.१४	५४.३०	४.३४	१००.००

स्रोत: घरधुरी सर्वेक्षण २०७५

४.२.९ कृषि तथा पशुसेवासंग सम्बन्धित मानव संसाधन (संख्या)

गाउँपालिका क्षेत्रभित्र सकृय ग्रामिण कृषि कार्यकर्ता ३ नं. वडामा बाहेक अन्य वडामा १/१ जना रहेका छन्। जसको वडागत विवरण निम्नानुसार रहेको छ।

तालिका नं. ४.२.९ : वडागत कृषि तथा पशुसेवा जनशक्ति विवरण

वडा नम्बर	व्यवसायिक/अगुवा कृषक	सक्रिय ग्रामीण कृषी कार्यकर्ता (जेटीए)	सक्रिय ग्रामीण पशुस्वास्थ्य कार्यकर्ता	व्यवसायिक नर्सरी संचालक
१	०	१	०	०
२	०	१	०	०
३	०	०	०	०
४	०	१	०	०
५	०	१	०	०

स्रोत: गाउँपालिकाको पशु तथा कृषि विकास शाखा, २०७५

४.२.१० आधुनिक पशुपालन (फार्म) सम्बन्धि विवरण

गाउँपालिका क्षेत्रभित्र रहेका ५ वटै वडामा कुखुरा फार्मको बाहुल्यता रहेको छ भने वडा नं. १ मा माछा फाराम पनि रहेको छ । उल्लेखित फर्महरूबाट वार्षिक करिब ३६००० के.जि. मासु उत्पादन हुने गरेको छ । जसको वडागत उत्पादन परिणाम, रोजगारको संख्या र स्थान निम्नानुसार रहेको छ ।

तालिका नं. ४.२.१० : वडागत पशुपालन फार्म विवरण

पशुपालन फर्म (गाई, भैसी, बाखा, बंगुर र कुखुरा) को नाम	वडा नम्बर	फर्म रहेको ठेगाना (स्थान)	वार्षिक उत्पादन			प्रोपाईटरको नाम	रोजगारी संख्या	
			उत्पादित वस्तु	इकाई	परिमाण		महिला	पुरुष
कुखुरा माछा फर्म	१	मधुबनि	माछा, मासु	के.जी	१०००	तुलानन्द चौधरी	१	१
कुखुरा	१	कटैया	मासु	के.जी	५०००	भोगेन्द्र मुखिया	१	१
कुखुरा	१	कटैया	मासु	के.जी	५०००	श्याम	१	१
कुखुरा फर्म	२	पटना	मासु	के.जी	६०००		०	१
कुखुरा फर्म	२	पटना	मासु	के.जी	५०००		०	१
कुखुरा फर्म	४	नन्कारकट्टी	मासु	के.जी	७०००	सचितानन्द यादव	१	१
कुखुरा फर्म	४	नन्कारकट्टी	मासु	के.जी	१०००	जमुना यादव	१	२
कुखुरा फर्म	४	नन्कारकट्टी	मासु	के.जी	२०००	रामविहारी यादव	२	१
कुखुरा फर्म	४	नन्कारकट्टी	मासु	के.जी	४०००	विरेन्द्र यादव	१	२
जम्मा					३६०००		६	११

स्रोत : गाउँपालिकाको पशुविकास शाखा, २०७५

४.२.११ कृषि तथा पशु सेवासंग सम्बन्धित सामुदायिक संस्था तथा समूहको विवरण (संख्या)

गाउँपालिका भित्र रहेका कृषक समूह संख्या १९, व्यवसायिक कृषि फर्म संख्या ३, पशुपालन समूह संख्या २ र कृषि सहकारी संख्या ३ गरि जम्मा २७ वटा रहेको छ साथै त्यसमा आवद्ध सदस्यहरू ३६३ जना रहेका छन् । तिनीहरूको वडागत विवरण निम्नानुसार रहेको छ ।

तालिका नं. ४.२.११ : वडागत सामुदायिक संस्था तथा समूह विवरण

वडा नम्बर	कृषक समूह			पशुपालन समूह			व्यवसायिक कृषि फर्म			कृषि सहकारी			एग्रोभेट तथा विउविजन केन्द्र संख्या	कोल्ड स्टोर तथा रष्टिक स्टोर संख्या	जैविक वा कम्पोष्ट मल उत्पादन केन्द्र संख्या
	समूह संख्या	सदस्य		समूह संख्या	सदस्य		फर्म संख्या	सदस्य		सहकारी संख्या	सदस्य				
		म	पु		म	पु		म	पु		म	पु			
१	१	१०	१२												
२	४	५२	३१	२	२०	६	३	१५	२०						
३	२	२०	१५												
४	९	५०	४०												

वडा नम्बर	कृषक समूह			पशुपालन समूह			व्यवसायिक कृषि फर्म			कृषि सहकारी			एग्रोभेट तथा विउविजन केन्द्र	कोल्ड स्टोर तथा रष्टिक स्टोर	जैविक वा कम्पोष्ट मल उत्पादन केन्द्र
	समूह संख्या	सदस्य		समूह संख्या	सदस्य		फर्म संख्या	सदस्य		सहकारी संख्या	सदस्य				
		म	पु		म	पु		म	पु		म	पु			
५	३	१५	१५							३	२०	२०			
जम्मा	१९	१४७	११३	२	२०	८	३	१५	२०	३	२०	२०			

स्रोत: गाउँपालिकाको पशु तथा कृषि शाखा, २०७५

४.२.१२ मिल तथा संकलन तथा प्रसोधन सम्बन्धी विवरण

गाउँपालिका क्षेत्र भित्र सबै वडामा गरी जम्मा २७ वटा विद्युतीय मिल र १ वटा डिजेल मिल रहेको छ। जस अनुसार वडा नं. १ मा सबैभन्दा बढी ८ वटा छ, भने वडा नं. ३ र ५ मा कम ४ वटा रहेको छ। जसको वडागत विवरण निम्नानुसार रहेको छ।

तालिका नं. ४.२.१२ : वडागत विद्युतीय मिल विवरण

वडा नम्बर	चिस्यान केन्द्र	कुटानी, पिसानी र पेलानी (मिल) संख्या		संकलन तथा प्रसोधन केन्द्र			विक्री केन्द्र वा कोसेली घर
		डिजेल मिल	विद्युत मिल	कृषि	जडिबुटी	उद्योग	
१			८				
२			७				
३			४				
४			५				
५		१	३				
जम्मा		१	२७				

स्रोत: गाउँपालिकाको भौतिक पूर्वाधार शाखा, २०७५

४.२.१३ व्यापार तथा व्यवसाय सम्बन्धी विवरण (किराना, मासु, तरकारी, फलफूल आदि)

गाउँपालिका क्षेत्रभित्र व्यापारिक प्रयोजनको लागि ६ वटा पसलहरु संचालनमा रहेका छन् जसबाट वार्षिक रुपमा करिब रु.१० लाख आम्दानी भएको छ। उल्लेखित विवरण अनुसार व्यवसायहरु वडा नं. १ र २ मा मात्रै संचालनमा रहेको देखिन्छ भने अन्य वडाहरुमा कुन पनि व्यवसाय संचालनमा छैनन्। यसको वडागत विवरण निम्नानुसार उल्लेख गरिएको छ।

तालिका नं. ४.२.१३ : वडागत व्यवसाय र स्वामित्वको विवरण

व्यापार तथा व्यवसाय संचालक तथा कम्पनीको नाम	वडा नम्बर	पसलको प्रकार	व्यापार व्यवसायको स्वामित्व (एकल, साभेदारी र सहकारी)	वार्षिक कारोबार (रु. हजारमा)
शिव शाह किराना पसल	१	सानो	एकल	१,५०,०००
जितेन्द्र साह किराना पसल	१	सानो	एकल	२,००,०००
सत्रुधन यादव किराना पसल	१	सानो	एकल	१,००,०००
मोहन भा किराना पसल	१	सानो	एकल	२,५०,०००
चौधरी किराना पसल (सौठियाईन)	२	सानो	एकल	२,००,०००
यादव मासुपसल	२	सानो	एकल	१,००,०००
छैन	३			
छैन	४			
छैन	५			
जम्मा				१०,००,०००

स्रोत: गाउँपालिकाको कार्यालय, २०७५

४.२.१४ धार्मिक, ऐतिहासिक तथा पर्यटकीयस्थल सम्बन्धी विवरण

यस गाउँपालिका क्षेत्र भित्र विशेष गरी धार्मिक आर्कषणको रूपमा ६ वटा मठ मन्दिरहरु रहेका छन् । जसले आ-आपनै मौलिक, ऐतिहासिक तथा पर्यटकीय महत्व समेत बोकेको छ । वडागत रूपमा यसको विवरण तल उल्लेख गरिएको छ ।

तालिका नं. ४.२.१४ : वडागत धार्मिक तथा पर्यटकिय स्थल सम्बन्धि विवरण

स्थलको नाम	वडा नम्बर	भौतिक पूर्वाधार			स्वामित्व (नीजि, पब्लिक लि. सामुदायिक)	विशेषता (धार्मिक, साँस्कृतिक, ऐतिहासिक, पर्यटकीयर अन्य)	बार्षिक पर्यटक आगमन संख्या
		सडकको पहुँच पुगेको/नपुगेको)	होटल, लज, रेष्टुराँ संख्या	नजिकको बजार केन्द्र सम्मको दुरी (किमी)			
शिव मन्दिर	१	पुगेको	छैन	१	सामुदायिक	धार्मिक	
शिव मन्दिर	२	पुगेको	छैन	०.५	सामुदायिक	ऐतिहासिक	
राजदेवि माँ	३	पुगेको	छैन	२	सामुदायिक	धार्मिक	
शिव मन्दिर	३	पुगेको	छैन	०.५	सामुदायिक	धार्मिक	
रामजानकी मन्दिर	४	पुगेको	छैन	१	सामुदायिक	धार्मिक	
हनुमान मन्दिर	५	पुगेको	छैन	०.३	सामुदायिक	धार्मिक	

स्रोत: गाउँपालिकाको कार्यालय, २०७५

४.२.१५ कृषि बजार तथा हाट बजार सम्बन्धी विवरण

यस गाउँपालिका क्षेत्रभित्र दैनिक उपभोग्य तरकारी लगायतका खाद्यान्न सामग्री खरिद बिक्रीका लागि हप्ताको २ दिन सबै वडामा बजार लाग्ने गरेको छ र बजार केन्द्रहरुमा आवश्यक आधारभुत पूर्वाधारको समेत व्यवस्था भएको छ । जसको वडागत विवरण निम्नानुसार उल्लेख गरिएको छ ।

तालिका नं. ४.२.१५ : वडागत हाटबजार विवरण

कृषि बजार		हाट बजार (कृषि बजार बाहेक)			
कृषि बजारस्थलको नाम	वडा नम्बर	हाट बजारस्थलको नाम	वडा नम्बर	हाट बजार लाग्ने दिन वा वार	उपलब्ध प्रमुख पूर्वाधार
खुद्रा बजार					
मौवाई बजार	१	मौवाई	१	शनिवार र बुधवार	बाटो, विजुली, भवन
सौठियाईन बजार	२	सौठियाईन	२	बिहिवार र आइतवार	बाटो, विजुली, भवन
खौरवोना बजार	३	खौरवोना	३	शनिवार र बुधवार	बाटो, विजुली, भवन
सखुवानकट्टि बजार	४	इटहरवा चौक	४	मंलवार र शनिवार	बाटो, विजुली, भवन
महेशवारी बजार	५	महेशवारी	५	बिहिवार र आइतवार	बाटो, विजुली, भवन

स्रोत: गाउँपालिकाको कृषि शाखा, २०७५

४.२.१६ कृषि उपज आयात तथा निर्यातको अबस्था

गाउँपालिका भित्र खाद्यान्न, दलहन, तेलहन र फलफूलहरुको आयात निर्यातको अबस्था अध्ययन गर्दा खाद्यान्न बाली र माछा तुलनात्मक रूपमा निर्यात बढी भएको देखिन्छ भने फलफुल लगायतका अन्य खाद्य बस्तुको आयात निर्यातको तुलनामा धेरै रहेको छ । वडागत रूपमा कृषि उपजहरुको आयात निर्यात विवरण विम्नानुसार देखाईएको छ ।

तलिका नं. ४.२.१६ : वडागत कृषि उपजहरुको आयात तथा निर्यात बिबरण

निर्यात/आयात हुने प्रमुख वस्तु	इकाई	गापा/नपा भित्र आयात परिमाण	गापा/नपाबाट निर्यात हुने परिमाण
खाद्यान्न			
धान वा चामल	मे.ट.	५०	१५०
गहुँ वा पिठो	मे.ट.		३५
मकै	मे.ट.	२०	
		३५	१८५
तरकारी			
आलु	मे.ट.	१००	२५
टमाटर	मे.ट.	१०	५
काउली	मे.ट.	५	५०
	जम्मा	११५	८०
फलफूल			
केरा	मे.ट.	२०	
आँप	मे.ट.	३०	५
स्याउ	मे.ट.	१५	
लिचि	मे.ट.		
सुन्तला	मे.ट.	१०	
	जम्मा	७५	५
दलहन			
मसुरो	मे.ट.		२०
रहर	मे.ट.		१५
मास			२५
	जम्मा		६०
तेलहन			
तोरी	मे.ट.	२५	१५
	जम्मा	२५	१५
नगदेबाली			
तिल		५०	
	जम्मा	५०	
पशुजन्य उत्पादन			
माछा	क्विन्टल	५०००	२५०००
मह	क्विन्टल	५०	
दुध र दुधजन्य उत्पादन	लिटर	५०००	१०
मासु र मासुजन्य उत्पादन	क्विन्टल	१०	२५
अण्डा	क्यारेट	२५०००	
जडिबुटी	क्विन्टल		
गिट्टी वा बालुवा	मे.टन	१०००	
जम्मा			

स्रोत: गाउँपालिकाको कृषि शाखा, २०७५

४.३ ब्यबसायिक सिपमुलक तालिम

४.३.१ ब्यबसायिक सिपमुलक तालिम लिने घरपरिवारको बिबरण

गाउँपालिका क्षेत्रभित्र विभिन्न प्रकारका ब्यबसायीक सिपमुलक तालिम लिनेहरुको कुल संख्या २०० रहेको छ । जस अनुसार सिलाई बुनाई मा सबै भन्दा बढी ६६ जना, त्यसपछि क्रमशः निर्माणमा ३४, इन्जिनियरिङमा २३, कलामा २१,

सुचना प्रविधिमा १७, जनस्वास्थ्यमा १५, कृषिमा ११, पर्यटनमा ७ र सबै भन्दा कम पशुस्वास्थ्यमा ६ जना रहेको देखिन्छ। सोको विवरण तलको तालिकामा राखिएको छ।

तालिका नं. ४.३.१ : वडागत सिपमुलक तालिम लिने घरपरिवार विवरण

वडा नम्बर	ब्यबसायीक सिपमुलक तालिम लिने घरपरिवार संख्या										
	सिलाई, बुनाई, पार्लर	सुचना प्रविधि	निर्माण	इन्जिनियरिङ्ग	कृषि	जनस्वास्थ्य	पशुस्वास्थ्य	पर्यटन	कला	अन्य	उपलब्ध नभएको
१	१६	६	४	७	३	५	३	०	३	३८७	९२
२	१	०	०	३	०	१	०	०	०	८१७	०
३	७	३	२४	१०	१	७	०	०	०	८६०	६२
४	२६	५	४	३	७	०	२	६	१८	४६५	२३८
५	१६	३	२	०	०	२	१	१	०	३६१	३५९
जम्मा	६६	१७	३४	२३	११	१५	६	७	२१	२८९०	७५१

स्रोत: घरधुरी सर्वेक्षण २०७५

४.३.२ ब्यबसायिक सिपमुलक तालिम लिनेहरुको विवरण

यस गाउँपालिकाको सम्पूर्ण वार्डहरुमा गरी जम्मा २७६ जनाले व्यवसायिक सिपमुलक तालिम लिएको देखिन्छ, जस मध्यमा पुरुषको संख्या १२१ जना र महिलाको संख्या १५५ जना रहेको देखिन्छ। यस सम्बन्धि विस्तृत विवरण तलको तालिकामा प्रस्तुत गरिएको छ।

तालिका नं. ४.३.२ : वडागत सिपमुलक तालिम लिनेहरुको विवरण

वडा नम्बर	ब्यबसायीक सिपमुलक तालिम लिनेहरुको संख्या		जम्मा
	पुरुष	महिला	
१	४७	२०	६७
२	३	२	५
३	५१	९	६०
४	४	१०९	११३
५	१६	१५	३१
जम्मा	१२१	१५५	२७६

स्रोत: घरधुरी सर्वेक्षण २०७५

४.४ बैङ्क तथा बित्तिय संस्थामा खाता संचालनको अबस्था

यस गाउँपालिकामा बसोबास गर्ने ३५४७ घरधुरीहरु मध्ये १६३५ (४६.०९ प्रतिशत) घरधुरीका मानिसहरुको बैङ्क वा बित्तिय संस्थामा खाता रहेको पाईएको छ, भने धेरै घरधुरीहरुले अबै पनि बैङ्कमा खाता नखोलेको देखिन्छ। यस सम्बन्धि विस्तृत विवरण तलको तालिकामा प्रस्तुत गरिएको छ।

तालिका नं. ४.४ : वडागत बैङ्क तथा बित्तिय संस्थामा खाता हुने घरपरिवार विवरण

वडा नम्बर	बैङ्क तथा बित्तिय संस्थामा खाता हुने घरपरिवार			जम्मा
	खाता हुने घरपरिवार संख्या	खाता नहुने घरपरिवार संख्या	उपलब्ध नभएको	
१	१५२	२७६	३	४३१
२	४२२	४०३	०	८२५
३	५४५	३६८	१	९१४
४	२०४	३४४	११९	६६७

५	३१२	३३८	६०	७१०
जम्मा	१६३५	१७२९	१८३	३५४७

स्रोत: घरधुरी सर्वेक्षण २०७५

४.५ वार्षिक आमदानी अनुसार घरपरिवार विवरण (रु. हजारमा)

गाउँपालिकामा बसोबास गर्ने घरपरिवारहरूको वार्षिक आमदानी अवस्थाको तथ्याङ्क अनुसार ५१ देखि १५० हजार आमदानी हुने घरपरिवार १२२९ (अधिकतम) र ५० हजार भन्दा कम आमदानी हुने घरपरिवारको संख्या १७६ (न्युनतम) रहेको छ। आमदानीको तथ्याङ्क उपलब्ध नभएका परिवारको संख्या ५०९ देखिएको छ। जसको वडागत विवरण तलको तालिकामा प्रस्तुत गरिएको छ।

तालिका नं. ४.५ : वडागत घरपरिवार आमदानी विवरण

वडा नम्बर	वार्षिक आमदानी अनुसार घरपरिवार संख्या						जम्मा
	५० भन्दा कम	५१ देखि १५० सम्म	१५१ देखि २५० सम्म	२५१ देखि ५०० सम्म	५०१ भन्दा माथि	उपलब्ध नभएको	
१	६	१७	४	१२	३८९	३	४३१
२	१२	३५२	२५७	८३	११९	२	८२५
३	१९	३८९	२६४	९३	१४३	६	९१४
४	८२	२७८	१	०	४	३०२	६६७
५	५७	१९३	१३३	१०७	२४	१९६	७१०
जम्मा	१७६	१२२९	६५९	२९५	६७९	५०९	३५४७

स्रोत: घरधुरी सर्वेक्षण २०७५

४.६ वार्षिक खर्च अनुसार घरपरिवार विवरण (रु. हजारमा)

गाउँपालिकामा बसोबास गर्ने घरपरिवारहरूको वार्षिक खर्च अवस्थाको तथ्याङ्क अनुसार ५१ देखि १५० हजार खर्च गर्ने घरपरिवार १३३९ (धेरैसंख्या) र ५० हजार भन्दा कम खर्च गर्ने घरपरिवार १५२ (कमसंख्या) रहेको छ। खर्च उल्लेख नभएका परिवारको संख्या ५८२ देखिएको छ। जसको वडागत विवरण तलको तालिकामा प्रस्तुत गरिएको छ।

तालिका नं. ४.६ : वडागत घरपरिवार खर्च विवरण

वडा नम्बर	वार्षिक खर्च अनुसार घरपरिवार संख्या						जम्मा
	५० भन्दा कम	५१ देखि १५० सम्म	१५१ देखि २५० सम्म	२५१ देखि ५०० सम्म	५०१ भन्दा माथि	उपलब्ध नभएको	
१	५	१७	१०	६	३९०	३	४३१
२	१०	३७५	२६९	५४	११४	३	८२५
३	२९	४२७	२६०	५७	१३२	९	९१४
४	३६	२७८	१	०	१	३५१	६६७
५	७२	२४२	९६	७७	७	२९६	७१०
जम्मा	१५२	१३३९	६३६	१९४	६४४	५८२	३५४७

स्रोत: घरधुरी सर्वेक्षण २०७५

परिच्छेद ५: सामाजिक अवस्था

यस परिच्छेदमा शिक्षा, स्वास्थ्य, कला, संस्कृति, लक्षित वर्ग, लैङ्गिकता, खानेपानी, सरसफाई जस्ता सामाजिक विषयहरु देहाय बमोजिमका शिर्षकहरुमा प्रस्तुत गरिएको छ ।

नक्शा: ५.१: वस्ती तथा सेवा केन्द्रहरु

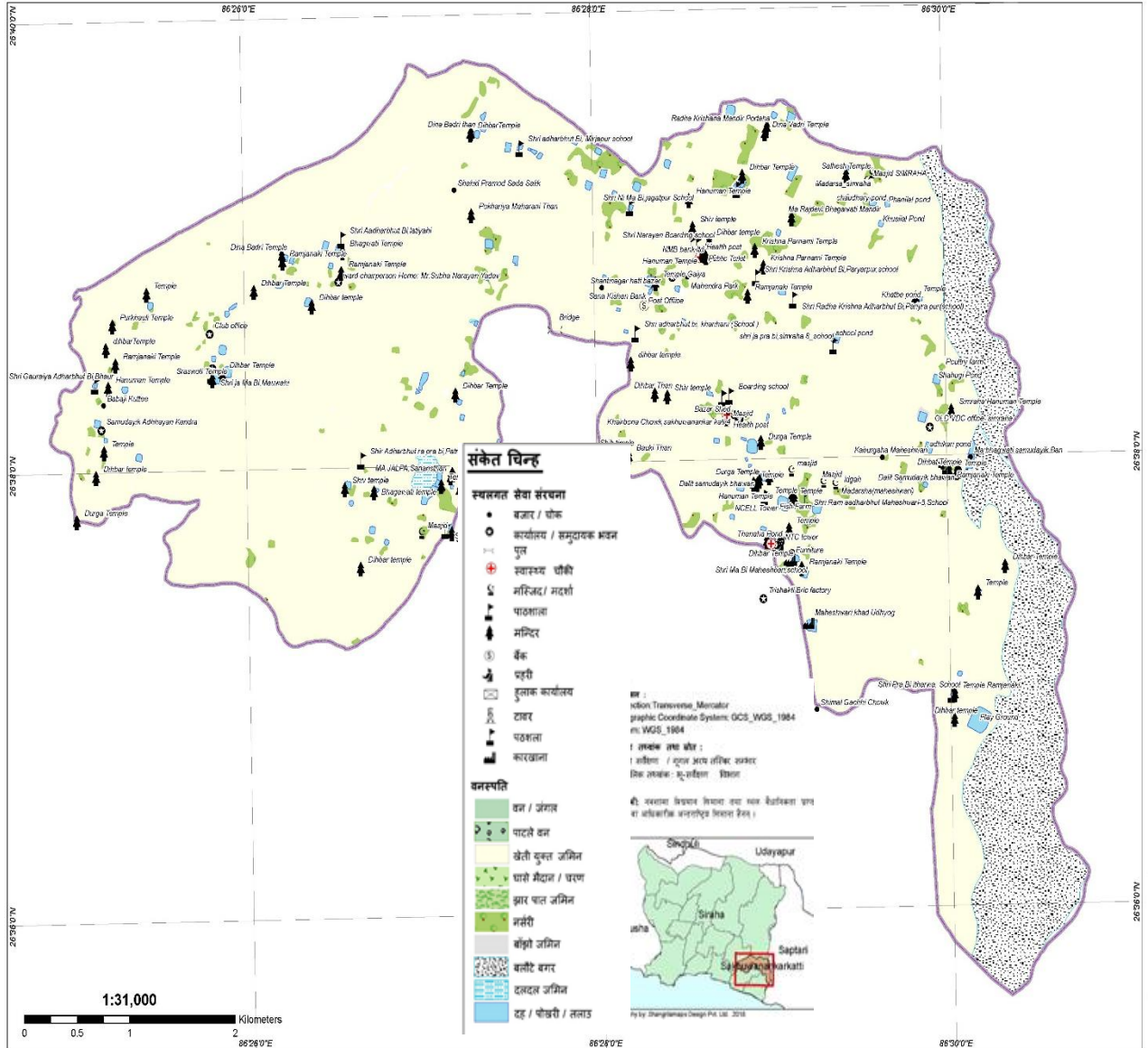

श्रोत: स्थानीय श्रोत नक्शांकन सर्वेक्षण २०७५, सखुवानानकरकट्टी गाउँपालिका

५.१ शैक्षिक तथा मानव संशाधन विकास

५.१.१ साक्षरताको अवस्था

गाउँपालिका क्षेत्रको साक्षरताको स्थिति हेर्दा सरदर पुरुष साक्षरता दर ३३.३१ र महिला साक्षरता दर २०.९६ रहेको छ । जस अनुसार वडा नं. ५ मा दुवैमा सबैभन्दा बढी ४२.४२ % (पु) तथा २६.५२ % (म) साक्षर रहेका छन् भने दुवै तर्फ सबैभन्दा न्यून वडा नं. ४ मा २०.३३ % (पु) तथा १४.३० % (म) साक्षर रहेको छ । यस सम्बन्धी विस्तृत विवरण देहायको तालिकामा प्रस्तुत गरिएको छ ।

तालिका नं. ५.१.१ : वडागत रुपमा महिला र पुरुष साक्षरता संख्या तथा दर

वडा नं.	साक्षर संख्या		निरक्षर संख्या		६ बर्ष भन्दा तलको संख्या		उपलब्ध नभएको	जम्मा	साक्षरता दर (%)	
	पुरुष	महिला	पुरुष	महिला	पुरुष	महिला			पुरुष	महिला
१	९४८	६०१	३६०	५६८	२१०	१६४	१२	२८६३	३३.११	२०.९९
२	१२३३	७१९	६८४	८५४	३२१	२२४	४९	४०८४	३०.१९	१७.६१
३	१४१२	९२६	५४८	७४६	२८३	२१९	१०१	४२३५	३३.३४	२१.८७
४	२८३	१९९	९०	१५८	४२१	८१	१६०	१३९२	२०.३३	१४.३०
५	१४५६	९१०	१७६	४१५	१९४	१६८	११३	३४३२	४२.४२	२६.५२
जम्मा	५३३२	३३५५	१८५८	२७४१	१४२९	८५६	४३५	१६००६	३३.३१	२०.९६

स्रोत: घरघुरी सर्वेक्षण, २०७५

५.१.२ शैक्षिक अवस्था

गाउँपालिका क्षेत्रको साक्षरताको स्थिति हेर्दा करिव आधारभूत तहको शिक्षा लिनेको जनसंख्या १६.२६ प्रतिशत रहेको छ भने एमफिल वा सो भन्दा माथी अध्ययन गरेको जनसंख्या ०.११ प्रतिशत मात्र रहेको छ । तहगत रुपमा यस सम्बन्धी विस्तृत विवरण देहायको तालिकामा प्रस्तुत गरिएको छ ।

तालिका नं. ५.१.२ : शैक्षिकस्तर अनुसार वडागत जनसंख्या

क्र.सं.	शैक्षिकस्तर अनुसार जनसंख्या										
	पूर्व प्राथमिक	आधारभूत	माध्यामिक	स्नातक	स्नातकोत्तर	एम फिल वा माथी	प्राविधिक एसएलसी	अनौपचारिक	निरक्षर	कम उमेर	नखुलेका
१	५८९	३४८	३७७	५२	१६	५	७६	१४७	९३४	३१४	५
२	८५१	२३१	३३९	९४	२२	६	१७९	३०८	१६००	४५३	१
३	८९७	५३८	४५९	१४४	२७	२	१२६	२०७	१३३९	३७२	१२४
४	४७	६	१३	७	८	३	३८	४५७	२५२	७	५५४
५	२१८	९७३	५२७	८६	१८	१	१८	६१४	५९४	११०	२७३
जम्मा	२६०२	२०९६	१७१५	३८३	९१	१७	४३७	१७३३	४७१९	१२५६	९५७
प्रतिशत	१६.२६	१३.१०	१०.७१	२.३९	०.५७	०.११	२.७३	१०.८३	२९.४८	७.८५	५.९८

स्रोत: घरघुरी सर्वेक्षण, २०७५

५.१.३ विद्यालयको भौतिक अवस्था

गाउँपालिका क्षेत्र भित्र स्थापना भएका २२ वटा विद्यालयहरुको सबल पक्ष अधिकांश भवन र कक्षा कोठा पक्की, सबैमा चर्पी र खानेपानिको सुविधा रहेको छ भने एउटा प्राथमिक विद्यालय बाहेक सबैमा खेलमैदानको सुविधा समेत उपलब्ध रहेको छ । जसको वडागत विस्तृत विवरण निम्नानुसार रहेको छ ।

तालिका नं. ५.१.३ : वडागत भौतिक विवरण

बाल विकास केन्द्र तथा विद्यालयको नाम	भवन संख्या		कोठा संख्या		पुस्तकालय र अध्ययन केन्द्र	प्रयोगशाला कम्प्युटर समेत	डेस्क/वेञ्चको क्षमता (जना)	खेलमैदान क्षेत्रफल (वर्ग मी.)	कम्पाउण्ड वालको किसिम	चर्पीको सुविधा	स्वच्छ खानेपानी
	पक्की	कुँडा	पक्की	कुँडा							
प्रा.वि. ईटहरवा	१		२		छैन	छैन	४/५	६७६	छैन	छ	छ
मा.वि.महेशवारी	६		१२		छैन	छैन	४/५	१६९०	छैन	छ	छ
राम प्रा.वि.ईटहरवा	२		४		छैन	छैन	४/५	६७६	छैन	छ	छ
प्रा.वि.महादेवा पोर्ताहा	२		४		छैन	छैन	४/५	३३८	छैन	छ	छ

भानु मेमोरियर स्कूल	१	६	४	६	छैन	छैन	४/५	३३८	छैन	छ	छ
नारायण ईङ्गलिस बोर्डिङ्ग स्कूल	१	१	४	६	छैन	छैन	४/५	३३८	छैन	छ	छ
मा.वि.महेशवारी पोर्ताहा	३		६		छैन	छैन	४/५	१६९०	छैन	छ	छ
शहिद प्रमोद स्मृति प्रा.वि.मिर्जापूर	३		६		छैन	छैन	४/५	१६९०	छैन	छ	छ
प्रा.वि.महेशवारी पोर्ताहा	२		४		छैन	छैन	४/५	१०१४	छैन	छ	छ
कृष्ण प्रा.वि.	२		४		छैन	छैन	४/५	६७६	छैन	छ	छ
राधाकृष्ण प्रा.वि.	१		२		छैन	छैन	४/५	३३८	छैन	छ	छ
जनता मा.वि.मुहाई	४		१०		छैन	छैन	४/५	६७६०	छैन	छ	छ
प्रा.वि.लत्याहि	१		२		छैन	छैन	४/५	०	छैन	छ	छ
गोरल्या प्रा.वि.भोरकटिया	२		४		छैन	छैन	४/५	३३८	छैन	छ	छ
प्रा.वि.सखुवानन्कट्टि सिमरा	३		६		छैन	छैन	४/५	३३८	छैन	छ	छ
राष्ट्रिय प्रा.वि.सखुवानन्कट्टि	३		६		छैन	छैन	४/५	६७६	छैन	छ	छ
राष्ट्रिय प्रा.वि.खौरबोना	१		२		छैन	छैन	४/५	३३८	छैन	छ	छ
मा.वि.सौठियाईन	४		८		छैन	छैन	४/५	१६९०	छैन	छ	छ
राम प्रा.वि.खौरबोना	३		६		छैन	छैन	४/५	३३८	छैन	छ	छ
प्रा.वि.पटना	२		४		छैन	छैन	४/५	६७६	छैन	छ	छ
प्रा.वि.बेतहा जगतपुर	४		८		छैन	छैन	४/५	१३५२	छैन	छ	छ
कुशमाहा प्रा.वि.सौठियाईन	२		४		छैन	छैन	४/५	३३८	छैन	छ	छ
जम्मा	५३	७	११२	१२				२२३०८			

स्रोत: गाउँपालिकाको शिक्षा शाखा, २०७५

५.१.४ तहगत रुपमा विद्यालय (सामुदायिक, संस्थागत, मदरसा, गुम्बा) तथा विद्यार्थी संख्या

यस गाउँपालिका क्षेत्रभित्र संचालनमा रहेका २२ वटा विभिन्न तह तथा किसिमका विद्यालयहरूको माध्यमबाट ४०६३ जना विद्यार्थीहरूले (छात्र १७९३, छात्रा २२७०) शिक्षा आर्जन गरिरहेको त्यसमध्येमा पनि पुर्व प्राथमिकमा ७३५, आधारभुतमा २७०८ र माध्यामिक तहमा ६२० जनाले अध्ययन गरेको अवस्था छ। यसको तहगत विवरण निम्नानुसार रहेको छ।

तालिका नं. ५.१.४ : विद्यालय तथा तहगत विद्यार्थी विवरण

विद्यालयको नाम	विद्यालयको किसिम	पुर्व प्राथमिक			आधारभूत (१-८)			माध्यमिक (९-१२)			जम्मा		
		छात्रा	छात्र	जम्मा	छात्रा	छात्र	जम्मा	छात्रा	छात्र	जम्मा	छात्रा	छात्र	जम्मा
प्रा.वि. ईटहरवा	सामुदायिक	१५	१६	३१	३९	४२	८१	०	०	०	५४	५८	११२
मा.वि.महेशवारी	सामुदायिक	४३	३७	८०	२५३	१८२	४३५	७७	९४	१७१	३७३	३१३	६८६
राम प्रा.वि.ईटहरवा	सामुदायिक	२४	१४	३८	४१	२९	७०	०	०	०	६५	४३	१०८
प्रा.वि.महादेवा पोर्ताहा	सामुदायिक	१३	५	१८	१९	९	२८	०	०	०	३२	१४	४६

विद्यालयको नाम	विद्यालयको किसिम	पूर्व प्राथमिक			आधारभूत (१-८)			माध्यमिक (९-१२)			जम्मा		
		छात्रा	छात्र	जम्मा	छात्रा	छात्र	जम्मा	छात्रा	छात्र	जम्मा	छात्रा	छात्र	जम्मा
भानु मेमोरियर स्कूल	संस्थागत	१०	३५	४५	३	१७	२०	०	०	०	१३	५२	६५
नारायण ईङ्गलिस वीडिङ्ग स्कूल	संस्थागत	५	१८	२३	२२	३९	६१	०	०	०	२७	५७	८४
मा.वि.महेशवारी पोर्ताहा	सामुदायिक	१८	१८	३६	१६९	१३८	३०७	१२३	७९	२०२	३१०	२३५	५४५
शहिद प्रमोद स्मृति प्रा.वि.मिर्जापुर	सामुदायिक	३१	३४	६५	३५	३१	६६	०	०	०	६६	६५	१३१
प्रा.वि.महेशवारी पोर्ताहा	सामुदायिक	१३	१३	२६	२१	१३	३४	०	०	०	३४	२६	६०
कृष्ण प्रा.वि.	सामुदायिक	१९	६	२५	३१	१९	५०	०	०	०	५०	२५	७५
राधाकृष्ण प्रा.वि.	सामुदायिक	१२	१४	२६	२३	१०	३३	०	०	०	३५	२४	५९
जनता मा.वि.मुहाई	सामुदायिक	२७	१६	४३	२४१	२००	४४१	४४	२७	७१	३१२	२४३	५५५
प्रा.वि.लत्याहि	सामुदायिक	१४	१०	२४	१७	११	२८	०	०	०	३१	२१	५२
गोरल्या प्रा.वि.भोरकटिया	सामुदायिक	३५	१६	५१	४७	३४	८१	०	०	०	८२	५०	१३२
प्रा.वि.सखुवानन्कट्टि सिमरा	सामुदायिक	१७	२३	४०	५६	४९	१०५	०	०	०	७३	७२	१४५
राष्ट्रिय प्रा.वि.सखुवानन्कट्टि	सामुदायिक	११	१८	२९	५४	३५	८९	०	०	०	६५	५३	११८
राष्ट्रिय प्रा.वि.खौरबोना	सामुदायिक	८	९	१७	३२	१५	४७	०	०	०	४०	२४	६४
मा.वि.सौठियाईन	सामुदायिक	२३	१४	३७	२५५	१३५	३९०	११८	५८	१७६	३९६	२०७	६०३
राम प्रा.वि.खौरबोना	सामुदायिक	४	७	११	१६	६	२२	०	०	०	२०	१३	३३
प्रा.वि.पटना	सामुदायिक	९	१२	२१	२९	२९	५८	०	०	०	३८	४१	७९
प्रा.वि.वेतहा जगतपुर	सामुदायिक	१२	११	२३	४९	३९	८८	०	०	०	६१	५०	१११
कुशमाहा प्रा.वि.सौठियाईन	सामुदायिक	१४	१२	२६	७९	९५	१७४	०	०	०	९३	१०७	२००
जम्मा		३७७	३५८	७३५	१५३१	११७७	२७०८	३६२	२५८	६२०	२२७०	१७९३	४०६३

स्रोत: गाउँपालिकाको शिक्षा शाखा, २०७५

५.१.५ शिक्षक विवरण

यस गाउँपालिका क्षेत्र भित्रका २२ वटा विभिन्न तह तथा किसिमका विद्यालयहरूको जम्मा कार्यरत शिक्षकको संख्या ८४ जना रहेको छ। जसमा शिक्षिकाको संख्या शिक्षकको भन्दा ३०.७७ प्रतिशतले कम रहेको छ। जसको वडागत विवरण निम्नानुसार रहेको छ।

तालिका नं. ५.१.५ : वडागत दरबन्दी तथा शिक्षक विवरण

विद्यालयको नाम	किसिम	स्वीकृत दरबन्दी संख्या	कार्यरत शिक्षक संख्या		महिला शिक्षक संख्या		विषयगत शिक्षक संख्या		
			शिक्षक	शिक्षिका	आधारभूत	माध्यमिक	गणित	विज्ञान	अंग्रेजी
प्रा.वि. ईटहरवा	सामुदायिक		२	०	०	०	०	०	०
मा.वि.महेशवारी	सामुदायिक		५	०	४	१	०	०	०
राम प्रा.वि.ईटहरवा	सामुदायिक		१	०	०	०	०	०	०
प्रा.वि.महादेवा पोर्ताहा	सामुदायिक		१	०	०	०	०	०	०
भानु मेमोरियर स्कूल	संस्थागत		७	३	०	०	०	०	०

विद्यालयको नाम	किसिम	स्वीकृत दरबन्दी संख्या	कार्यरत शिक्षक संख्या		महिला शिक्षक संख्या		विषयगत शिक्षक संख्या		
			शिक्षक	शिक्षिका	आधारभूत	माध्यामिक	गणित	विज्ञान	अंग्रेजी
नारायण ईङ्गलिस बोर्डिङ्ग स्कूल	संस्थागत		४	३	०	०	०	०	०
मा.वि.महेशवारी पोर्ताहा	सामुदायिक		७	६	०	१	०	०	१
प्रा.वि.महेशवारी पोर्ताहा	सामुदायिक		२	०	०	०	०	०	०
कृष्ण प्रा.वि.	सामुदायिक		१	०	०	०	०	०	०
राधाकृष्ण प्रा.वि.	सामुदायिक		०	०	०	०	०	०	०
जनता मा.वि.मुहाई	सामुदायिक		९	२	०	०	१	०	०
प्रा.वि.लत्याहि	सामुदायिक		१	०	०	०	०	०	०
गोरल्या प्रा.वि.भोरकटिया	सामुदायिक		१	०	०	०	०	०	०
प्रा.वि.सखुवानन्कट्टि सिमरा	सामुदायिक		४	०	०	०	०	०	०
राष्ट्रिय प्रा.वि.सखुवानन्कट्टि	सामुदायिक		३	०	०	०	०	०	०
राष्ट्रिय प्रा.वि.खौरबोना	सामुदायिक		१	१	०	०	०	०	०
मा.वि.सौठियाईन	सामुदायिक		११	०	३	४	१	१	१
राम प्रा.वि.खौरबोना	सामुदायिक		२	१	०	०	०	०	०
प्रा.वि.पटना	सामुदायिक		१	०	०	०	०	०	०
प्रा.वि.बेतहा जगतपुर	सामुदायिक		४	०	०	०	०	०	०
कुशमाहा प्रा.वि.सौठियाईन	सामुदायिक		०	०	०	०	०	०	०
प्रा.वि.महादेवा पोर्ताहा	सामुदायिक		१	०	०	०	०	०	०
जम्मा			६८	१६	७	६	२	१	२

स्रोत: गाउँपालिकाको शिक्षा शाखा, २०७५

५.१.६ भर्ना दर, निरन्तरता दर, सिकाई उपलब्धी दर

गाउँपालिका भित्र रहेका विद्यालयहरूको तहगत खुद भर्ना दर, निरन्तरता दर, सिकाई उपलब्धी दर र उत्तिर्ण दर औषत रूपमा देहाय बमोजिम प्रस्तुत गरिएको छ ।

तालिका नं. ५.१.६ : विद्यालयगत भर्ना, निरन्तरता तथा सिकाई उपलब्धी विवरण

विद्यालयको नाम, स्थान र किसिम (सामुदायिक, संस्थागत, मदरसार गुम्बा)	खुद भर्ना दर			निरन्तरता दर			सिकाई उपलब्धी दर			उत्तिर्ण दर		
	पूर्व प्राथमिक	आधार भूत	माध्यामिक	पूर्व प्राथमिक	आधार भूत	माध्यामिक	कक्षा ८	कक्षा १०	कक्षा १२	कक्षा ८	कक्षा १०	कक्षा १२
प्रा.वि. ईटहरवा	३५	८१		३५	८१		८१					
मा.वि.महेशवारी	८५	४३५	१७१	८५	४३५	१७१	४३५	१७१				
राम प्रा.वि.ईटहरवा	३८	७०		३८	७०		७०					
प्रा.वि.महादेवा पोर्ताहा	१८	२८		१८	२८		२८					
भानु मेमोरियर स्कूल	४५	२०		४५	२०		२०					
नारायण ईङ्गलिस बोर्डिङ्ग स्कूल	२३	६१		२३	६१		६१					
मा.वि.महेशवारी पोर्ताहा	३६	३०७	२०२	३६	३०७	२०२	३०७	२०२				
शहिद प्रमोद स्मृति प्रा.वि.मिर्जापुर	६५	६६		६५	६६		६६					
प्रा.वि.महेशवारी पोर्ताहा	२६	३४		२६	३४		३४					
कृष्ण प्रा.वि.	२५	५०		२५	५०		५०					

विद्यालयको नाम, स्थान र किसिम (सामुदायिक, संस्थागत, मदरसार गुम्बा)	खुद भर्ना दर			निरन्तरता दर			सिकाई उपलब्धी दर			उत्तिर्ण दर		
	पूर्व प्राथमिक	आधार भूत	माध्यामिक	पूर्व प्राथमिक	आधार भूत	माध्यामिक	कक्षा ८	कक्षा १०	कक्षा १२	कक्षा ८	कक्षा १०	कक्षा १२
राधाकृष्ण प्रा.वि.	२६	३३		२६	३३		३३					
जनता मा.वि.मुहाई	४३	४४१	७१	४३	४४१	७१	४४१	७१				
प्रा.वि.लत्याहि	२४	२८		२४	२८		२८					
गोरल्या प्रा.वि.भोरकटिया	५१	८१		५१	८१		८१					
प्रा.वि.सखुवानन्कट्टि सिमरा	४०	१०५		४०	१०५		१०५					
राष्ट्रिय प्रा.वि.सखुवानन्कट्टि	२९	८९		२९	८९		८९					
राष्ट्रिय प्रा.वि.खौरबोना	१७	४७		१७	४७		४७					
मा.वि.सौठियाईन	३७	३९०	१७६	३७	३९०	१७६	३९०	१७६				
राम प्रा.वि.खौरबोना	११	२२		११	२२		२२					
प्रा.वि.पटना	२१	५८		२१	५८		५८					
प्रा.वि.वेतहा जगतपुर	२३	८८		२३	८८		८८					
कुशमाहा प्रा.वि.सौठियाईन	२६	१७४		२६	१७४		१७४					
जम्मा	७४४	२७०८		७४४	२७०८		२७०८					

स्रोत: गाउँपालिकाको शिक्षा शाखा, २०७५

५.१.७ विद्यार्थी उत्तिर्ण संख्या

गाउँपालिका क्षेत्रभित्र संचालनमा रहेका सामुदायिक र संस्थागत विद्यालय २२ वटा रहेको छ भने आधारभूत शिक्षा पुरा गर्ने विद्यार्थी २७०८ जना र दिवा खाजा खान पाउने विद्यार्थी ३२९१ रहेको देखिएको छ । जसको वडागत विस्तृत विवरण तलको तालिकामा प्रस्तुत गरिएको छ ।

तालिका नं. ५.१.७: विद्यालय अनुसार विद्यार्थी उत्तिर्ण संख्याको वडागत विवरण

विद्यालयको नाम, स्थान र किसिम (सामुदायिक, संस्थागत, मदरसार गुम्बा)	जम्मा विद्यार्थी		आधारभूत शिक्षा पुरा गर्ने विद्यार्थी		छात्रवृत्ती वा अन्य सुविधा पाउने विद्यार्थी		दिवा खाजा खान पाउने विद्यार्थी		विज्ञान विषयमा कक्षा ११ मा भर्ना हुने विद्यार्थी	
	छात्र	छात्रा	छात्र	छात्रा	छात्र	छात्रा	छात्र	छात्रा	छात्र	छात्रा
प्रा.वि. ईटहरवा	१५	१६	३९	४२			५७	५८		
मा.वि.महेशवारी	४३	३७	२५३	१८२			२९६	५४		
राम प्रा.वि.ईटहरवा	२४	१४	४१	२९			६५	४३		
प्रा.वि.महादेवा पोर्ताहा	१३	५	१९	९			३२	१४		
भानु मेमोरियर स्कूल	१०	३५	३	१७			१३	५२		
नारायण ईङ्ग्लिस बोर्डिङ्ग स्कूल	५	१८	२२	३९			२७	५७		
मा.वि.महेशवारी पोर्ताहा	१८	१८	१६९	१३८			१८७	१५६		
शहिद प्रमोद स्मृति प्रा.वि.मिर्जापुर	३१	३४	३५	३१			६६	६५		
प्रा.वि.महेशवारी पोर्ताहा	१३	१३	२१	१३			३४	२६		
कृष्ण प्रा.वि.	१९	६	३१	१९			५०	२५		
राधाकृष्ण प्रा.वि.	१२	१४	२३	१०			३५	२४		
जनता मा.वि.मुहाई	२७	१६	२४१	२००			२६८	२१६		
प्रा.वि.लत्याहि	१४	१०	१७	११			३१	२१		
गोरल्या प्रा.वि.भोरकटिया	३५	१६	४७	३४			८२	५०		

विद्यालयको नाम, स्थान र किसिम (सामुदायिक, संस्थागत, मदरसार गुम्बा)	जम्मा विद्यार्थी		आधारभूत शिक्षा पुरा गर्ने विद्यार्थी		छात्रवृत्ती वा अन्य सुविधा पाउने विद्यार्थी		दिवा खाजा खान पाउने विद्यार्थी		विज्ञान विषयमा कक्षा ११ मा भर्ना हुने विद्यार्थी	
	छात्र	छात्रा	छात्र	छात्रा	छात्र	छात्रा	छात्र	छात्रा	छात्र	छात्रा
प्रा.वि.सखुवानन्कट्टि सिमरा	१७	२३	५६	४९			७३	७२		
राष्ट्रिय प्रा.वि.सखुवानन्कट्टि	११	१८	५४	३५			६५	५३		
राष्ट्रिय प्रा.वि.खौरबोना	८	९	३२	१५			४०	२४		
मा.वि.सौठियाईन	२३	१४	२५५	१३५			२७८	१४९		
राम प्रा.वि.खौरबोना	४	७	१६	६			२०	१३		
प्रा.वि.पटना	९	१२	२९	२९			३८	४१		
प्रा.वि.बेतहा जगतपुर	१२	११	४९	३९			६१	६०		
कुशमाहा प्रा.वि.सौठियाईन	१४	१२	७९	९५			९३	१०७		
जम्मा	३७७	३५८	१५३१	११७७			१९११	१३८०		

स्रोत: गाउँपालिकाको शिक्षा शाखा, २०७५

५.२ स्वास्थ्य तथा पोषण विवरण

५.२.१ स्वास्थ्य संस्था विवरण

सखुवानन्कारकट्टी गाउँपालिका क्षेत्रको वार्ड नम्बर १ देखि ५ मा गरी जम्मा ५ वटा स्वास्थ्य चौकी रहेका छन्। तिनिहरूको कुल दरबन्दी संख्या ३५ जना रहेको छ, भने कार्यरत स्वास्थ्यकर्मीको संख्या ३० जना रहेको देखिन्छ। स्वास्थ्य संस्थाहरूमा उपलब्ध सेवा तथा जनशक्ति सम्बन्धि विवरण तलको तालिकामा प्रस्तुत गरिएको छ।

तालिका नं. ५.२.१ : वडागत स्वास्थ्य संस्था, जनशक्तितथा उपलब्ध सेवाको विवरण

वडा नम्बर	स्वास्थ्य संस्थाको नाम र ठेगाना	स्वास्थ्यकर्मी		शैया संख्या	उपलब्ध सेवा तथा सुविधा (उपलब्ध छ/छैन)						
		स्विकृत दरबन्दी	कार्यरत		प्रसूती सेवा	ल्याव	क्लिनिक	एक्सरे	परिवार नियोजन	खोप सेवा	एससिटि
१	स्वास्थ्य चौकी मुहाई	७	७		छ	छैन	छैन	छैन	छ	छ	छ
२	स्वास्थ्य चौकी सौठियाईन	७	६		छैन	छैन	छैन	छैन	छ	छ	
३	स्वास्थ्य चौकी महदेवा पोर्ताहा	७	५		छैन	छैन	छैन	छैन	छ	छ	
४	सखुवानन्कट्टि स्वास्थ्य चौकी खौरबोना	७	५		छैन	छैन	छैन	छैन	छ	छ	
५	ईटहरवा स्वास्थ्य चौकी सखुवानन्कट्टि	७	७		छैन	छैन		छैन	छ	छ	
	जम्मा	३५	३०								

स्रोत: गाउँपालिकाको स्वास्थ्य शाखा, २०७५

५.२.२ उपलब्ध स्वास्थ्य सेवाहरू

यस गाउँपालिकामा संचालनमा रहेका सबै स्वास्थ्य चौकीहरूमा सुरक्षित मातृत्व, पोषण, रक्त संचार र परामर्श सेवा उपलब्ध छ भने २ वटामा फार्मेसी र आँखा उपचार तथा ४ वटामा स्वास्थ्य शिक्षण सेवा उपलब्ध छ। जसको विवरण तलको तालिकामा प्रस्तुत गरिएको छ।

तालिका नं. ५.२.२ : स्वास्थ्य संस्थामा उपलब्ध सेवाको विवरण

स्वास्थ्य संस्थाको नाम र ठेगाना	वडा नम्बर	संस्थाको प्रकार	अन्य स्वास्थ्य सेवा उपलब्ध (छ/छैन)							
			सुरक्षित मातृत्व	पोषण सेवा	रक्त संचार	फार्मेसी	आँखा उपचार सोवा	स्वास्थ्य शिक्षण सेवा	परामर्श सेवा	अन्य
स्वास्थ्य चौकी मुहाई	१	सरकारी	छ	छ	छ	छ	छ	छ	छ	छैन
स्वास्थ्य चौकी सौठियाईन	२	सरकारी	छ	छ	छ			छ	छ	छैन
स्वास्थ्य चौकी महदेवा पोर्ताहा	३	सरकारी	छ	छ	छ	छ	छ	छ	छ	छैन
सखुवानन्कट्टि स्वास्थ्य चौकी खौरबोना	४	सरकारी	छ	छ	छ	छैन	छैन	छ	छ	छैन
ईटहरवा स्वास्थ्य चौकी	५	सरकारी	छ	छ	छ	छैन	छैन	छैन	छ	छैन

स्वास्थ्य संस्थाको नाम र ठेगाना	वडा नम्बर	संस्थाको प्रकार	अन्य स्वास्थ्य सेवा उपलब्ध (छ/छैन)							
			सुरक्षित मातृत्व	पोषण सेवा	रक्त संचार	फार्मसी	आँखा उपचार सोबा	स्वास्थ्य शिक्षण सेवा	परामर्श सेवा	अन्य
सखुवानन्कट्टि										

स्रोत: गाउँपालिकाको स्वास्थ्य शाखा, २०७५

५.२.३ चिकित्सक तथा स्वास्थ्यकर्मीको विवरण

यस गाउँपालिकाको ५ वटै स्वास्थ्य चौकीहरूमा ४ जना हेल्थ असिस्टेन्ट, ९ जना अहेव, ८ जना अनमी र ५ जना सामान्य चिकित्सक कार्यरत रहेका छन्। सो को विवरण तलको तालिकामा उल्लेख गरिएको छ।

तालिका नं. ५.२.३ : स्वास्थ्य संस्थामा कार्यरत जनशक्तिको विवरण

वडा नम्बर	स्वास्थ्य संस्थाको नाम र ठेगाना	प्रकार	कार्यरत स्वास्थ्यकर्मीको संख्या							
			विशेषज्ञ चिकित्सक	सामान्य चिकित्सक	हे.अ.	नर्स	अहेव	अनमी	ल्याव टेक्निसियन	अन्य
१	स्वास्थ्य चौकी मुहाई	सरकारी	छैन	०	१	०	३	३	०	०
२	स्वास्थ्य चौकी सौठियाईन	सरकारी	छैन	०	०	०	०	०	०	०
३	स्वास्थ्य चौकी महदेवा पोर्ताहा	सरकारी	छैन	५	१	०	२	२	०	०
४	सखुवानन्कट्टि स्वास्थ्य चौकी खैरबोना	सरकारी	छैन	०	१	०	२	२	०	०
५	ईटहरवा स्वास्थ्य चौकी सखुवानन्कट्टि	सरकारी	छैन	०	१	०	२	१	०	०
जम्मा				५	४	०	९	८	०	०

स्रोत: गाउँपालिकाको स्वास्थ्य शाखा, २०७५

५.२.४ मृत्युको कारण सम्बन्धी विवरण

गाउँपालिका क्षेत्र भित्र गत १ बर्षमा मृत्यु हुनेको संख्या ४७ जना रहेको छ भने मृत्युको मुख्य कारण महामारीबाट १७ जनाको मृत्यु भएको देखिन्छ। यसको विस्तृत विवरण तलको तालिकामा प्रस्तुत गरिएको छ।

तालिका नं. ५.२.४ : मृत्युको कारण मृत्यु हुनेको विवरण

वडा नम्बर	मृत्युका कारण अनुसार १ बर्ष भित्र मृत्यु हुनेको संख्या										
	महामारी		सर्ने रोग		HIV/AIDS		नसर्ने रोग		दुर्घटना		जम्मा
	पुरुष	महिला	पुरुष	महिला	पुरुष	महिला	पुरुष	महिला	पुरुष	महिला	
१	०	०	३	०	०	०	०	०	०	०	३
२	०	०	०	०	०	०	०	०	०	०	०
३	०	१	१	०	०	०	०	१	०	०	३
४	११	५	४	४	०	०	२	०	४	१	३१
५	०	०	१	०	०	०	२	४	३	०	१०
जम्मा	११	६	९	४	०	०	४	५	७	१	४७

स्रोत: घरघुरी सर्वेक्षण, २०७५

५.२.५ खोप तथा पोषण सम्बन्धी विवरण

गाउँपालिका क्षेत्र भित्र ५ बर्ष मुनिका जम्मा बालबालिका २४३० जना रहेको छ भने जस मध्य विभिन्न खोप लिनेको १५०५ जना रहेको छ। वृद्धि अनुगमन गरिएका ९४७ जना ५ बर्ष मुनिका बालबालिका मध्य कुपोषित बालबालिकाको संख्या २२ (२.३२ प्रतिशत) रहेको छ। यसको विस्तृत विवरण तलको तालिकामा प्रस्तुत गरिएको छ।

तालिका नं. ५.२.५ : खोप तथा पोषण सम्बन्धी वडागत विवरण

वडा नम्बर	बालबालिका संख्या			खोप लिने बालबालिका संख्या					५ वर्ष मुनीका बालबालिका	
	१ वर्ष मुनीका	२ वर्ष मुनीका	५ वर्ष मुनीका	विसिजि	पेण्टाभ्या लेण्ट *	पोलियो तेश्रो	दादुरा / रुबेला	जापानिज इन्सफलाइटिस (जे.ई.)	बृद्धी अनुगमन गरिएका	बृद्धी अनुगमन गरिएका मध्ये कुषोषित
१	८३	९२	३१३	८३	८१	७९	६२	६२	०	०
२	०	०	०	०	०	०	०	०	०	०
३	८१	१५३	४५६	९०	८६	९५	८७	५७	४३६	५
४	४८	११६	२३०	५८	५८	६०	५०	६१	२६०	६
५	५८	२५०	५५०	१०१	१००	६५	११५	५५	२५१	११
जम्मा	२७०	६११	१५४९	३३२	३२५	२९९	३१४	२३५	९४७	२२

*डिपिटी, हेपबि, हिपबि ३

स्रोत: गाउँपालिकाको स्वास्थ्य शाखा, २०७५

५.२.६ सुरक्षित मातृत्व सम्बन्धी विवरण

गाउँपालिका क्षेत्र भित्र गत १ वर्षमा गर्भवती/प्रसूती भएका महिलाको संख्या २२९ जना रहेको जस मध्य पहिलो टि.टि. खोप लिने ३२३ र दास्रो लिने ३५३ जना, ४ पटक गर्भावस्था जाँच गराउने २२९ जना, ४५ दिन आईरन चक्की खाने १८३ जना, जुकाको औषधि खाने २१९ जना र स्वास्थ्य संस्थामा गएर प्रसूती गराउने कोहि पनि नरहेको देखिएको छ । यसको वडागत विस्तृत विवरण तलको तालिकामा प्रस्तुत गरिएको छ ।

तालिका नं. ५.२.६ : सुरक्षित मातृत्व सम्बन्धी वडागत विवरण

वडा नम्बर	गत वर्षको गर्भवती/प्रसूती भएका महिला संख्या	टि.टि. खोप लिने गर्भवती		गर्भावस्थाको ४ पटक जाँच गराउने गर्भवती संख्या	गर्भावस्था तथा सुत्केरी भएको ४५ दिन सम्म आईरन चक्की खानेको संख्या	गर्भावस्था का जुकाको औषधी खाएकाको संख्या	प्रसूती भएको आधारमा गर्भवतीको संख्या		
		टी.टी. १	टी.टी. २				स्वास्थ्य संस्थामा	दक्ष स्वास्थ्यकर्मीको सहयोगमा घरमा	स्वास्थ्यकर्मीको अनुपस्थितिमा घरमा
१	५६	११०	११०	४३	५	५२			
२	३५	४०	६०	३५	३५	२०	छैन	छैन	छैन
३	४७	७९	७९	४१	४७	४७	छैन	छैन	छैन
४	४६	२९	३६	५०	३६	४०	छैन	छैन	छैन
५	४५	६५	६८	६०	६०	६०	छैन	छैन	छैन
जम्मा	२२९	३२३	३५३	२२९	१८३	२१९			

स्रोत: गाउँपालिकाको स्वास्थ्य शाखा, २०७५

५.२.६ सुरक्षित मातृत्व सम्बन्धी विवरण कमशः

मातृशिशु सुरक्षाको अवस्था हेर्दा जीवित नवजात शिशुको संख्या गतवर्षको आँकडा अनुसार जम्मा ४०६ र मृत जन्म नवजात शिशु संख्या १ रहेको देखिन्छ । यस क्षेत्रमा कूल ४५ महिला स्वास्थ्य स्वयंम सेविका रहेका छन् । यस सम्बन्धी विवरण देहाय बमोजिम रहेको छ ।

वडा नम्बर	गर्भावस्था/प्रसूती अवस्था/सुत्केरी पछिको ६ हप्ता भित्र मृत्यु भएका महिला	जीवित नवजात शिशु संख्या	मृत जन्म नवजात शिशु	जन्मेको २८ दिनभित्र मृत्यु भएका नवजात शिशु	१५-४८ वर्षका महिलाको संख्या	परिवार नियोजनको साधन प्रयोग गर्ने				महिला स्वास्थ्य स्वयंसेविका संख्या
						महिला		पुरुष		
						स्थायी	अस्थायी	स्थायी	अस्थायी	
१	छैन	११६	छैन	छैन	८३४	२५	१५००	१०	२५००	९
२	छैन	१०६	छैन	छैन	१२२६	५०	५०	५०	१००	९

वडा नम्बर	गर्भावस्था/प्रसूती अवस्था/सुत्केरी पछिको ६ हप्ता भित्र मृत्यु भएका महिला	जीवित नवजात शिशु संख्या	मृत जन्म नवजात शिशु	जन्मेको २८ दिनभित्र मृत्यु भएका नवजात शिशु	१५-४८ बर्षका महिलाको संख्या	परिवार नियोजनको साधन प्रयोग गर्ने				महिला स्वास्थ्य स्वयंसेविका संख्या
						महिला		पुरुष		
						स्थायी	अस्थायी	स्थायी	अस्थायी	
३	छैन	८१	छैन	छैन	८८३	२०	४०	०	५०	९
४	छैन	५८	छैन	छैन	९८	१०	५०	२	१००	९
५	छैन	४५	छैन	१	१३३	५	६००	०	५०	९
जम्मा		४०६			३१७४	११०	२२४०	६२	२८००	४५

स्रोत: गाउँपालिकाको स्वास्थ्य शाखा, २०७५

५.२.७ गाउँपालिका भित्रमा देखा परेका प्रमुख रोग र तिनको उपचारसम्बन्धी विवरण

गाउँपालिका क्षेत्र भित्र देखापरेका प्रमुख रोगहरु निमोनिया, भ्वाडापखाला, रक्तचाप, मुटु रोग, ग्याँस्ट्रीक, मधुमेह, दम, कुष्ठ रोग र प्रसूतीजन्य रोग रहेको छ साथै जम्मा विरामिको संख्या ८१९ जना रहेको छ। यसको वडागत विस्तृत विवरण तलको तालिकामा प्रस्तुत गरिएको छ।

तालिका नं. ५.२.७ : प्रमुख रोगहरुको वडागत विवरण

क्र.सं.	रोगको नाम	रोगी/विरामी संख्या	उपचार भएको संख्या	फलोअप गरिएको संख्या	रेफर गरिएको संख्या	मृत्यु भएको संख्या
१	निमोनिया	१०	१०	१०		
२	भ्वाडा पखाला	५०	५०	५०		
३	मलेरिया	२	२	२		
४	कालाजार	३	३	३		
६	कुष्ठ रोग	१	१	१		
७	रक्तचाप	१५०	१५०	१५०		
९	ग्याँस्ट्रीक/अल्सर	५००	५००	५००		
१४	मधुमेह (चिनी रोग)	५०	५०	५०		
१५	दम (स्वासप्रश्वास)	५०	५०	५०		
१६	प्रसूतीजन्य रोग	३	३	३		
जम्मा		८१९	८१९	८१९		

स्रोत: गाउँपालिकाको स्वास्थ्य शाखा, २०७५

५.२.८ प्राथमिक स्वास्थ्य सेवाको पहुँचको अवस्था

गाउँपालिका क्षेत्र भित्रका प्राथमिक स्वास्थ्य सेवामा पहुँचको अवस्था हेर्दा १५ मिनेट सम्मको समयमा पुग्न सक्ने परिवार संख्या १०००, आधा घण्टामा पुग्न सक्ने परिवार संख्या २९०, १ घण्टा लाग्ने परिवार संख्या ९० र १ घण्टा भन्दा बढी समय लाग्ने परिवारको संख्या ३५ रहेको छ। यसको विस्तृत विवरण तलको तालिकामा प्रस्तुत गरिएको छ।

तालिका नं. ५.२.८ : प्राथमिक स्वास्थ्य सेवामा पहुँचको विवरण

वडा नम्बर	नजिक स्वास्थ्य चौकी सम्म आइपुग्न लाग्ने समय अनुसार घरपरिवार संख्या			
	१५ मिनेट	३० मिनेट	१ घण्टा	१ घण्टा भन्दा बढी
१	१००	२०	२०	०
२	२००	५०	१०	०
३	१५०	४०	१५	०
४	३००	८०	२५	१०
५	२५०	१००	२०	२५
जम्मा	१०००	२९०	९०	३५

स्रोत: गाउँपालिकाको स्वास्थ्य शाखा, २०७५

५.२.९ पारिवारिक स्वास्थ्य अबस्था

गाउँपालिका क्षेत्र भित्रका जम्मा जनसंख्या १६००६ मध्य स्वास्थ्य मानिसको संख्या १५४०४ (९६.२४ प्रतिशत), सामान्य रोग लागेको १९७ जना, दिर्घ रोग लागेको ५० जना र विवरण उपलब्ध नभएको ३५५ जना रहेको छ । यसको वडागत विस्तृत विवरण तलको तालिकामा प्रस्तुत गरिएको छ ।

तालिका नं. ५.२.९ : पारिवारिक स्वास्थ्य विवरण

वडा नम्बर	स्वास्थ्य अबस्था अनुसार जनसंख्या				
	स्वस्थ	सामान्य रोग लागेको	दिर्घ रोग लागेको	उपलब्ध नभएको	जम्मा
१	२८२५	३६	२	०	२८६३
२	४०५९	५	९	११	४०८४
३	४१५७	४०	२४	१४	४२३५
४	९८३	८१	९	३१९	१३९२
५	३३८०	३५	६	११	३४३२
जम्मा	१५४०४	१९७	५०	३५५	१६००६

स्रोत: घरघुरी सर्वेक्षण, २०७५

५.२.१० जीवन विमा सम्बन्धि विवरण

सखुवानन्कारकट्टी गाउँपालिका भित्र बसोबास गर्ने ३५४७ जनसंख्या मध्यमा जम्मा २८ जनाले जीवन विमा १ जनाले स्वास्थ्य विमा र १ जनाले अन्य विमा गरेको विवरण घरघुरी सर्वेक्षण २०७५ ले देखाएको छ । यसको विस्तृत तल तालिकामा दिईएको छ ।

तालिका नं. ५.२.१० जीवन विमा सम्बन्धी विवरण

वडा नम्बर	जीवन विमा	स्वास्थ्य विमा	अन्य विमा	कुनै पनि गरेकाे छैन	विमा नभएको	जम्मा
१	२	१	१	२७	४००	४३१
२	०	०	०	११	८०१	८१२
३	३	०	०	१०	९०१	९१४
४	४	०	०	१७	६४६	६६७
५	१८	०	०	१७	६७४	७०९
जम्मा	२७	१	१	८२	३४२२	३५३३

५.३ खानेपानी तथा सरसफाईको अबस्था

५.३.१ खानेपानीको श्रोतको आधारमा घरपरिवार

गाउँपालिका क्षेत्रमा रहेका कूल ३५४७ घरपरिवार मध्ये सबैभन्दा उच्च २९०२ वा ८१.८२ प्रतिशत घरपरिवारले ट्यूबेल वा हाते पम्पको पानी उपयोग गर्दछन् भने नदी वा खोलाको पानी उपभोग गर्ने घरपरिवार संख्या १० रहेको छ । वडा अनुसार विभिन्न स्रोत अनुसार खानेपानी उपयोग गर्ने घरपरिवार सम्बन्धी विवरण देहाय बमोजिम रहेको छ ।

तालिका नं. ५.३.१ : खानेपानीको श्रोतअनुसार घरघुरी संख्या

वार्ड नं.	खानेपानीको श्रोतको प्रकार	जम्मा
-----------	---------------------------	-------

	धारा वा पाइपको पानी	टयूबेल वा हाते कल	ढाकीएको इनार वा कुवा	नढाकीएको इनार वा कुवा	मुलको पानी	नदी वा खोला	डिप बोरिङ्ग	अन्य	
१	४	४२२	१	२	०	०	०	२	४३१
२	१६३	६६२	०	०	०	०	०	०	८२५
३	२५८	६५५	०	०	०	०	१	०	९१४
४	५१	४८७	२६	१५	१०	१०	११	५७	६६७
५	३	६७६	०	०	१९	०	१	११	७१०
जम्मा	४७९	२९०२	२७	१७	२९	१०	१३	७०	३५४७
प्रतिशत	१३.५०	८१.८२	०.७६	०.४८	०.८२	०.२८	०.३७	१.९७	१००.००

स्रोत: घरधुरी सर्वेक्षण, २०७५

५.३.२ शौचालय प्रयोगको अवस्था

शौचालयको प्रयोगको अवस्थालाई हेर्दा २९०१ (८१.७९ प्रतिशत) घरपरिवारमा सामान्य शौचालय भएको, ३०० घरपरिवारमा फल्स भएको (सेप्टी टैंक र ढल) शौचालय रहेको छ भने शौचालय नहुने घरपरिवार २८० रहेको छ। यस सम्बन्धी वडागत विवरण देहाय बमोजिम रहेको छ।

तालिका नं. ५.३.२ : घरपरिवारले प्रयोग गरेको शौचालयको किसिमअनुसार घरधुरी संख्या

वार्ड न.	शौचालयको प्रकार				अन्य	जम्मा
	फल्स भएको(ढल)	फल्स भएको (सेप्टी टैंक)	सामान्य	शौचालय नभएको		
१	१	२९	३८२	१७	२	४३१
२	०	१३	७०६	१०४	२	८२५
३	०	२८	७९६	८६	४	९१४
४	४०	१६१	३८१	२८	५७	६६७
५	१	२७	६३६	४५	१	७१०
जम्मा घरपरिवार संख्या	४२	२५८	२९०१	२८०	६६	३५४७
प्रतिशत	१.१८	७.२७	८१.७९	७.८९	१.८६	१००.००

स्रोत: घरधुरी सर्वेक्षण, २०७५

५.४ युवा तथा खेलकुद र मनोरञ्जन

गाउँपालिका क्षेत्रभित्र रहेको पिकनिक र मनोरञ्जन स्थलहरू सम्बन्धी वडागत विवरण देहाय बमोजिम रहेको छ।

५.४.१ खेलमैदान, पार्क, पिकनिक स्थल तथा मनोरञ्जनस्थल सम्बन्धी विवरण

वडा नम्बर	स्थलको नाम	उपयोग (१.खेलकुद, २. प्रदर्शनी, ३. मनोरञ्जन, ४. पिकनिक)	क्षेत्रफल/आकार (वर्ग मि.)	स्वामित्व (सरकारी, सामुदायिक, निजी, पब्लिक लि. वा अन्य)	आम्दानी (वार्षिक रु)	सेवाग्राही/आगन्तुक संख्या (वार्षिक)
१	मौवाहि स्कूलको खेलमैदान	खेलकुद	२००	सामुदायिक	छैन	

स्रोत: गाउँपालिकाको कार्यालय, २०७५

५.५ कला भाषा तथा संस्कृति

५.५.१ मुख्य चाड, पर्व तथा मेला जात्रा सम्बन्धी विवरण

यस गाउँपालिकाको सबै वार्डहरूमा मनाईने चाडपर्वहरूमा विशेषगरी माघ र छठ हुन् भने अन्यमा होली, दिपावली, रमजान, ईद, जितिया आदी रहेको देखिन्छ। जसको विस्तृत विवरण तलको तालिकामा प्रस्तुत गरिएको छ।

तालिका नं. ५.५.१ : चाडपर्वको विवरण

वडा नम्बर	मनाइने चाडपर्व, जात्रा र मेला	स्थान	मनाउने समय	मुख्य विशेषता (धार्मिक, ऐतिहासिक, मनोरञ्जन)	कैफियत
१	माघि तथा छठ		बिहान र साँझ	ऐतिहासिक	थारु संस्कृति
२	माघि तथा छठ		बिहान र साँझ	ऐतिहासिक	
३	माघि तथा छठ		बिहान र साँझ	ऐतिहासिक	
४	माघि तथा छठ		बिहान र साँझ	ऐतिहासिक	
५	माघि तथा छठ		बिहान र साँझ	ऐतिहासिक	

स्रोत: गाउँपालिकाको कार्यालय, २०७५

५.६ सामाजिक सुरक्षावृत्तिको अवस्था

गाउँपालिका भित्र रहेका सामाजिक सुरक्षा भत्ता प्राप्त गर्ने जेष्ठ नागरिक, एकल महिला, पूर्ण अपांग, आंशिक अपांग, बाल सुरक्षा अनुदान र दलित वर्ग अनुदान प्राप्त गर्नेहरुको वडागत विवरण देहाय बमोजिम रहेको छ।

तालिका नं. ५.६ सामाजिक सुरक्षा कार्यक्रम विवरण (गत आ.व.को १ बर्षको विवरण लिने) रकम रु. हजारमा

वडा नम्बर	जेष्ठ नागरिक			एकल महिला		पूर्ण अपाङ्ग			आंशिक अपाङ्ग			बाल सुरक्षा अनुदान			दलित वर्ग			विधुवा भत्ता
	म	पु	रकम	म	रकम	म	पु	रकम	म	पु	रकम	म	पु	रकम	म	पु	रकम	
१	५०	३७	६९६	१०१	४७६	४	२	४८	८	१३	५०.४	१००	८१	२७१.६	३७	३६	४५८	०
२	१००	८०	३३२	११७	४७०	४	५	७२	०	२	४.८	०	०	०	७२	१२	३३५	०
३	३४	६९	८२४	१०२	५०८	०	८	६४	५९	९	३३.६	२१	४८	१२६.४	०	०	०	०
४	४६	८६	८९६	०	०	०	२	१६	२	२	०.९६	२०	२७	७४.४	३२	६०	३१६	९१
५	७५	५०	१०००	११३	५४८	०	२	१६	५	१०	३६	७५	४०	१८४	४४	४७	४४४	०
जम्मा	३०५	३२२	३७४८	४३३	२००२	८	१९	२१६	७४	३६	१२५.७६	२१६	१९६	६५६.४	१८५	१५५	१५५३	९१

स्रोत: गाउँपालिकाको कार्यालय, २०७५

परिच्छेद ६: भौतिक विकासको अवस्था

यस परिच्छेदमा भौतिक पुर्वाधारको वर्तमान स्थिति र त्यसको उपयोग अवस्थालाई प्रस्तुत गरिएको छ । यस अर्न्तगत रहने सडक, विद्युत, भवन, उर्जा, सुचना तथा संचार र आवास सम्बन्धि विषयवस्तुहरु समावेश गरिएको छ ।

६.१ यातायात तथा पुर्वाधार बिकासको अवस्था

गाउँपालिका क्षेत्रभित्र रहेको सडक विवरण तपशिलमा उल्लेख गरिए अनुसार रहेको छ । राजमार्गदेखि अन्य भागमा जाने सडक कच्ची तथा निर्माणाधिन रहेका छन् ।

नक्शा: ६.१: सडक यातायातको वितरण

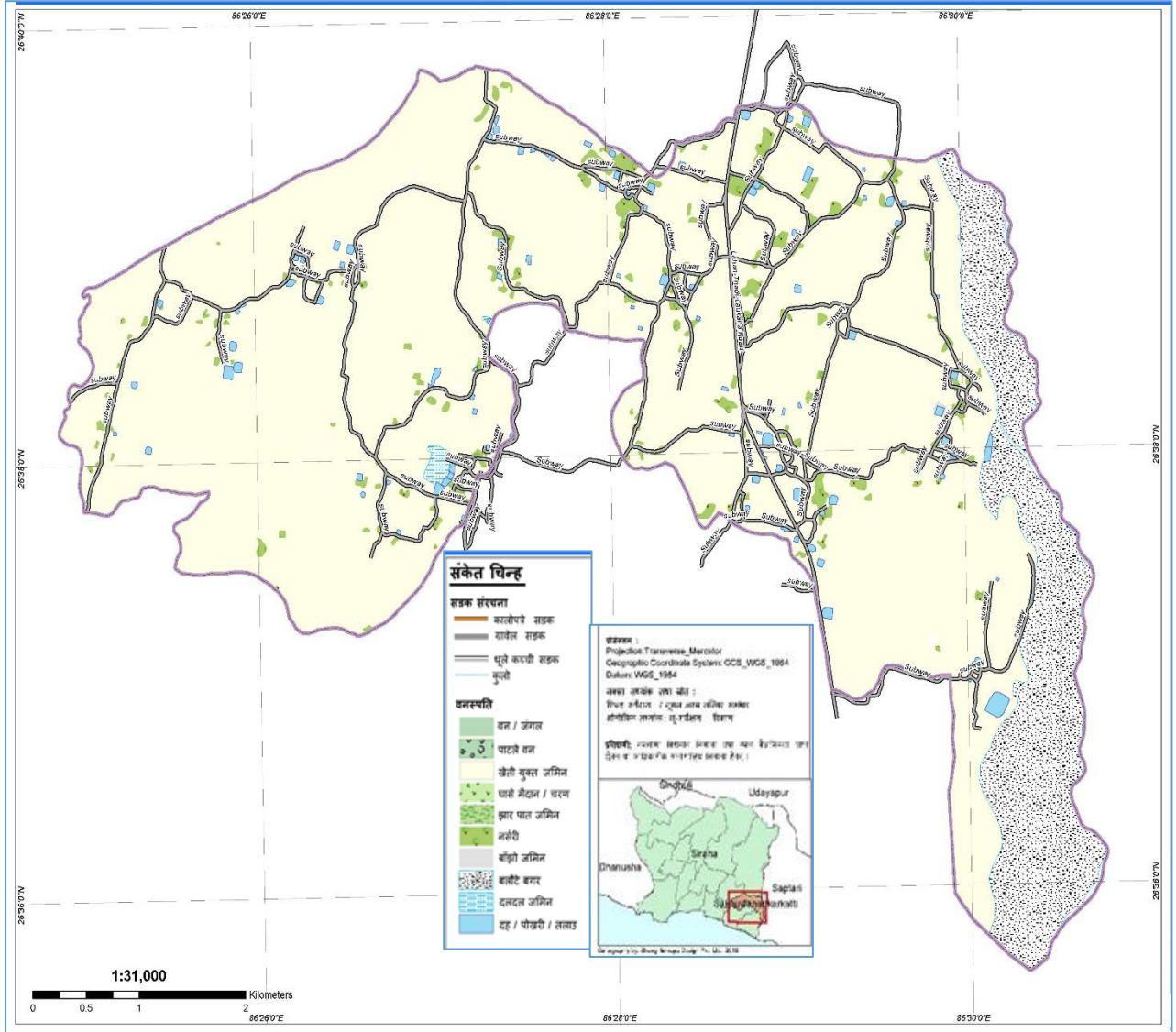

श्रोत: स्थानीय श्रोत नक्शांकन सर्वेक्षण २०७५, सखुवानानकरकट्टी गाउँपालिका

६.१.१ सडकमार्ग

गाउँपालिका क्षेत्र भित्र बाह्रै महिना संचालनमा रहेको ग्राभेल सडक जम्मा १०.५ किमि छ, जसको वडागत विवरण तलको तालिकामा उल्लेख गरिएको छ ।

तालिका नं. ६.१.१ : वडागत सडकमार्गको विवरण

वडा नम्बर	सडकको नाम	जोडिने वस्तीहरु		लम्बाई (कि.मि.)	प्रकार (कच्ची, ग्राभेल, कालो पत्रे)	लाभान्वित जनसंख्या
		देखि	सम्म			
१	सितापुर मुहाई सडक	सितापुर	मुहाई	३	ग्राभेल	१५०००
२	सौठियाईन बेतहा जगतपुर सडक	सौठियाईन	जगतपुर	२.५	ग्राभेल	१००००
३	ठाह्नी सडक	लहान, जगतपुर, पोर्ताहा, महेशवारी	ईटहरवा	२	कालोपत्रे, ग्राभेल	असिमित
४	ठाह्नी सडक	पोर्ताहा, ईटहरवा	सखुवान्नकट्टि	२	ग्राभेल	असिमित
५	ठाह्नी सडक	ईटहरवा	महेशवारी	१	ग्राभेल	असिमित

स्रोत: गाउँपालिकाको पुर्वाधार शाखा, २०७५

६.१.२ सवारीरुटको विवरण

सवारी रुट			
देखि	सम्म	समय	गाडीको प्रकार
ठाह्नी	लहान	५:००	बस
लहान	ठाह्नी	६:००	बस
ठाह्नी	लहान	८:००	बस
लहान	ठाह्नी	१०:००	बस
ठाह्नी	लहान	१०:३०	बस
लहान	ठाह्नी	३:००	बस
लहान	ठाह्नी	४:००	बस
लहान	ठाह्नी	५:००	बस

स्रोत: गाउँपालिकाको पुर्वाधार शाखा, २०७५

६.१.३ सरकारी भवन

यस गाउँपालिका क्षेत्रभित्रका सबै वार्डहरुमा स्वास्थ्य चौकी, वार्ड कार्यालय र विद्यालय तथा वार्ड नं. ५ मा प्रहरी चौकी भवनहरु रहेका छन् । जसमा भवनले ओगटेको क्षेत्रफल ८७८८ वर्ग मिटर छ भने जग्गाको क्षेत्रफल १३१८२ वर्ग मिटर रहेको छ । जसको वडागत विवरण तलको तालिकामा उल्लेख गरिएको छ ।

तालिका नं. ६.३ : वडागत सरकारी भवनको विवरण

वडा नम्बर	भवनको नाम	भवन भएको टोलको नाम	कार्यालयको नाम	क्षेत्रफल (वर्ग मी.)		अवस्था
				जग्गा	भवन	
१	स्वास्थ्य चौकी, वर्डा कार्यालय	मुवाहि,	स्वास्थ्य चौकी, वर्डा कार्यालय, विद्यालय	२३६६	१६९०	ठिकै
२	स्वास्थ्य चौकी, वर्डा कार्यालय	सौठियाईन,	स्वास्थ्य चौकी, वर्डा कार्यालय, विद्यालय	३०४२	१६९०	ठिकै
३	स्वास्थ्य चौकी, वर्डा कार्यालय	पोर्ताहा,	स्वास्थ्य चौकी, वर्डा कार्यालय, विद्यालय	१६९०	१०१४	राम्रो
४	स्वास्थ्य चौकी, वर्डा कार्यालय	ईटहरवा, सखुवान्नकट्टि	स्वास्थ्य चौकी, वर्डा कार्यालय, विद्यालय	३३८०	२७०४	राम्रो
५	स्वास्थ्य चौकी, वर्डा कार्यालय, प्रहरी चौकी	मेहेशवारी	स्वास्थ्य चौकी, वर्डा कार्यालय, विद्यालय, प्रहरी चौकी	२७०४	१६९०	राम्रो
				१३१८२	८७८८	

स्रोत: गाउँपालिकाको पुर्वाधार शाखा, २०७५

६.१.४ सार्वजनिक तथा सामुदायिक भवन

गाउँपालिका क्षेत्र भित्र वार्ड नं. १, ३ र ४ मा सामुदायिक हाट बजार भवन रहेको छ जसबाट करिब ४००० घरधुरी लाभान्वित भईरहेका छन् । जसको वडागत विवरण तलको तालिकामा प्रस्तुत गरिएको छ ।

तालिका नं. ६.१.४ : वडागत सार्वजनिक भवन र तिनको अवस्था

वडा नम्बर	भवनको नाम	भवन भएको टोलको नाम	के काममा प्रयोग भइरहेकोछ?	क्षेत्रफल (वर्ग मी.)		अवस्था	लाभान्वित घरधुरी
				जग्गा	भवन		
१	सामुदायिक विद्यालय तथा हाटबजार भवन	मुवाहि, लत्याही, भौर	शिक्षा तथा हाटबजार	गाउँ ब्लकको जग्गा	२३६६	ठिकै	५००
२	सामुदायिक विद्यालय	सौठियाईन, पटना	शिक्षा	गाउँ ब्लकको जग्गा	१६९०	ठिकै	४००
३	सामुदायिक विद्यालय तथा हाटबजार भवन	पोर्ताहा,	शिक्षा तथा हाटबजार	गाउँ ब्लकको जग्गा	२०२८	ठिकै	१०००
४	सामुदायिक विद्यालय तथा हाटबजार भवन	ईटहर्वा, सखुवान्कट्टि	शिक्षा तथा हाटबजार	गाउँ ब्लकको जग्गा	२७०४	ठिकै	१२००
५	सामुदायिक विद्यालय	मेहेशवारी	शिक्षा	गाउँ ब्लकको जग्गा	२३६६	ठिकै	९००
जम्मा					१११५४		४०००

स्रोत: गाउँपालिकाको पुर्वाधार शाखा, २०७५

६.२ विद्युत तथा बैकल्पिक उर्जा

६.२.१ इन्धन उपयोग विवरण (खाना पकाउने इन्धनको आधारमा घरपरिवार)

गाउँपालिकामा प्राय जसो घरपरिवारमा दाउरालाई खाना पकाउने मुख्य इन्धनको रूपमा उपयोग गर्ने गर्दछन् । कूल ३५४७ घरधुरी मध्ये ७६.४९ प्रतिशत वा २७१३ घरपरिवारमा दाउराको उपयोग हुने गरेको देखिन्छ । अन्य घरपरिवार मध्ये गोबर ग्याँस ५६३, एल पि ग्याँस १४२, विजुली ३५, मटीतेल १९ र गुईठा ११ परिवारमा इन्धनको रूपमा उपयोग हुँदै आएको छ । यस सम्बन्धी विवरण देहाय बमोजिमको तालिकामा प्रस्तुत गरिएको छ ।

तालिका नं. ६.२.१ : खाना पकाउने इन्धनको किसिम अनुसार घरधुरी संख्या

वडा नं.	दाउरा	मटीतेल	एल पि ग्यास	गुईठा	गोबर ग्याँस	बती	अन्य	जम्मा
१	२७	१	१७	७	३७७	०	२	४३१
२	८०१	३	९	०	१२	०	०	८२५
३	७७१	२	२८	०	१०७	०	६	९१४
४	५१७	७	१०	३	४८	२८	५४	६६७
५	५९७	६	७८	१	१९	७	२	७१०
जम्मा	२७१३	१९	१४२	११	५६३	३५	६४	३५४७
प्रतिशत	७६.४९	०.५४	४.००	०.३१	१५.८७	०.९९	१.८०	१००.००

स्रोत: घरधुरी सर्वेक्षण, २०७५

६.२.२ बत्तिको श्रोत अनुसार घरपरिवार

यस गाउँपालिका क्षेत्रमा बत्तिको लागि उपयोग गरिने इन्धनको रूपमा विजुली, मटीतेल, गोबरग्याँस लगायतका रहेका छन् । जस मध्ये सबै भन्दा बढि ३००० घरपरिवारले विद्युत उपयोग गर्ने गरेको देखिन्छ । यस सम्बन्धी अन्य विवरण देहाय बमोजिमको तालिकामा प्रस्तुत गरिएको छ ।

तालिका नं. ६.२.२ : बत्तिको श्रोतअनुसार घरधुरी संख्या

वडा नं.	उर्जा उपयोग अनुसार घरपरिवार संख्या					जम्मा
	विद्युत	मटीतेल	गोबर ग्याँस	सोलार	अन्य	
१	३८८	४१	०	०	२	४३१
२	६०६	२१९	०	०	०	८२५
३	७६०	१४९	०	०	५	९१४
४	५८०	८	१२	३	६४	६६७
५	६६६	३९	०	०	५	७१०
जम्मा	३०००	४५६	१२	३	७६	३५४७

वडा नं.	उर्जा उपयोग अनुसार घरपरिवार संख्या					जम्मा
	विद्युत	मदितेल	गोबर ग्याँस	सोलार	अन्य	
प्रतिशत	८४.५८	१२.८६	०.३४	०.०८	२.१४	१००.००

स्रोत: घरधुरी सर्वेक्षण, २०७५

६.३. सुचना तथा संचार सुबिधा

६.३.१ आधुनिक सुबिधामा पहुँच सम्बन्धी विवरण

यस गाउँपालिकामा उपलब्ध सेवा सुबिधा हेर्दा २२.२५ प्रतिशत घरधुरीले टिभि र ५६.०८ प्रतिशत घरपरिवारमा टेलिफोन/मोवाइल जस्ता सुबिधाको उपयोग गरेको देखिन्छ । यस सम्बन्धी विस्तृत विवरण देहाय बमोजिमको तालिकामा प्रस्तुत गरिएको छ ।

तालिका नं. ६.३.१ : परिवारमा उपलब्ध आधुनिक सुबिधाका साधनअनुसार घरधुरी संख्या

वडा नं.	रेडियो	टिभि	कम्प्युटर	इन्टरनेट	टेलिफोन मोवाइल	मोटर, कार	मोटर साइकल	बस, ट्रक	रेफिजरेटर	सुबिधा नभएको	जम्मा
१	११७	२५४	२३	७	३७०	१	१६१	२	५	५४	९९४
२	११	२५६	९	४	७८०	३	१३३	१०	२	४४	१२५२
३	७१	३२५	१२	१	८४५	१	१४७	३	४	४९	१४५८
४	५६	२१७	९	२	५४४	२	२५	१	१	२२	८७९
५	२५	२०६	१७	३	६३२	६	११०	७	१३	५२	१०७१
जम्मा	२८०	१२५८	७०	१७	३१७१	१३	५७६	२३	२५	२२१	५६५४
प्रतिशत	४.९५	२२.२५	१.२४	०.३०	५६.०८	०.२३	१०.१९	०.४१	०.४४	३.९१	१००.००

स्रोत: घरधुरी सर्वेक्षण, २०७५

६.३.२ हुलाक, पत्रपत्रिका, दुरसंचार र रेडियो स्टेसन सम्बन्धी विवरण

यस गाउँपालिकामा सञ्चार सेवाहरूमा १ वटा हुलाक र २ वटा दुरसञ्चारको टावर सुबिधा उपलब्ध रहेको छ । यस सम्बन्धी विवरण देहाय बमोजिमको तालिकामा प्रस्तुत गरिएको छ ।

तालिका नं. ६.३.२ : उपलब्ध सञ्चार सुबिधाका साधनको विवरण

विवरण	नाम	ठेगाना
हुलाक	छ	वडा कार्यालय
प्रकाशित हुने पत्रपत्रिका	छैन	
दुरसंचार सेवा कार्यालय	छैन	
दुरसंचार टावर, एनसेल टावर	छ	महेशबारी
रेडियो स्टेसन	छैन	

स्रोत: गाउँपालिकाको कार्यालय, २०७५

६.४ घरको जगको आधारमा घरपरिवार

गाउँपालिका क्षेत्रमा रहेका घरहरू जगको आधारमा हेर्दा सबै भन्दा उच्च संख्यामा काठको खाँबो भएको घरमा बस्ने घरपरिवार संख्या ४९.२२ प्रतिशत रहेको छ भने आरसिसि भएकाको संख्या १५.८४ प्रतिशत रहेको छ । यस सम्बन्धी विवरण देहाय बमोजिमको तालिकामा प्रस्तुत गरिएको छ ।

तालिका नं. ६.४ : घरको जगको किसिमअनुसार घरधुरी संख्या

वडा नं.	बसोबास गर्ने घरको जगको आधारमा घरपरिवार संख्या					जम्मा
	ढुङ्गा, इटा र माटो प्रयोग	सिमेन्ट र इटाको प्रयोग	आरसिसि	काठको खम्बा	अन्य	
१	८	१४५	०	२७१	७	४३१
२	५	३	२५५	५६२	०	८२५
३	५३	४८	२८१	५३१	१	९१४
४	२७९	१४८	१५	१३८	८७	६६७
५	२५८	१९६	११	२४४	१	७१०

वडा नं.	बसोवास गर्ने घरको जगको आधारमा घरपरिवार संख्या					जम्मा
	ढुङ्गा, इटा र माटो प्रयोग	सिमेन्ट र इटाको प्रयोग	आरसिसि	काठको खम्बा	अन्य	
जम्मा	६०३	५४०	५६२	१७४६	९६	३५४७
प्रतिशत	१७.००	१५.२२	१५.८४	४९.२२	२.७१	१००.००

स्रोत: घरधुरी सर्वेक्षण, २०७५

६.५ छानाको प्रकारका आधारमा घरधुरी

गाउँपालिका क्षेत्रमा रहेका घरहरुलाई छानाको प्रकारका आधारमा हेर्दा सबै भन्दा उच्च संख्यामा जस्ता पाताले छाएका घरहरुमा ४७.७९ प्रतिशत घरपरिवार बस्ने गरेको देखिन्छ। सबै भन्दा न्यून संख्यामा काठ वा फलेकका घरहरुमा बस्ने घरपरिवार संख्या १.४४ प्रतिशत मात्र रहेको छ। यस सम्बन्धी विवरण देहाय बमोजिमको तालिकामा प्रस्तुत गरिएको छ।

तालिका नं. ६.५ : छानाको किसिमअनुसार घरधुरी संख्या

वडा नं.	बसोवास गरेको घरको छानाको आधारमा घरपरिवार संख्या						जम्मा
	खर वा फूस	जस्ता पाता	टायल वा स्लेट	आरसिसि	काठ वा फलेक	अन्य	
१	१७१	१२९	८७	३७	१	६	४३१
२	४१६	२२०	९	१७३	५	१	८२४
३	४४२	२७९	२	१८७	२	२	९१४
४	३४४	१०५	११	८३	४२	७८	६६३
५	३१६	१९५	२९	१५९	१	२	७०२
जम्मा	१६८९	९२८	१३८	६३९	५१	८९	३५३४
प्रतिशत	४७.७९	२६.२६	३.९०	१८.०८	१.४४	२.५२	१००.००

स्रोत: घरधुरी सर्वेक्षण, २०७५

६.६ शवदाहस्थल तथा समाधिस्थल सम्बन्धि विवरण

यस गाउँपालिका क्षेत्रमा शवदाहस्थलका प्रयोग हुँदै स्थल सम्बन्धी विवरण देहाय बमोजिम रहेको छ।

स्थल	ठेगाना
सम्पूर्णले आफ्नै जग्गामा दाहसंस्कार गर्छन्	
सम्पूर्णले आफ्नै जग्गामा दाहसंस्कार गर्छन्	
सम्पूर्णले आफ्नै जग्गामा दाहसंस्कार गर्छन्	
सम्पूर्णले आफ्नै जग्गामा दाहसंस्कार गर्छन्	
सम्पूर्णले आफ्नै जग्गामा दाहसंस्कार गर्छन्	

स्रोत: घरधुरी सर्वेक्षण, २०७५

परिच्छेद ७ : वन, वातावरण, जैविक विविधता तथा विपद जोखिम व्यवस्थापन

यस परिच्छेदमा वन तथा वातावरण, जैविक विविधता, जलवायु परिवर्तन, विपद् व्यवस्थापन जस्ता विषय र क्षेत्र समावेश गरिएको छ ।

७.१ वन क्षेत्रको अवस्था

गाउँपालिका क्षेत्र दक्षिण तराईमा रहेकोले यहा वन छैन । बगैचा र खेतको आलिमा हुने रुखहरु नै दाउराका मुख्य श्रोत हुन ।

७.२ विपद जोखिम तथा व्यवस्थापन

विपद जोखिम तथा व्यवस्थापनका दृष्टिकोणमा यस गाउँपालिका क्षेत्र जोखिमपूर्ण रहेको पाइन्छ । यस क्षेत्रमा जलजन्य प्रकोपका साथै अन्य विपद्बाट मानवीय क्षति भएको देखिन्छ ।

७.२.१ जोखिमयुक्त (संवेदनशील) स्थानमा बसोबास गरेका परिवार विवरण

गाउँपालिकाको वडा नं. १, २ र ४ जोखिमयुक्त संवेदनशील स्थानमा बसोबास गर्ने अधिकतम घरधुरी रहेको देखिन्छ । बसोबास भएका बस्तीहरु सम्बन्धी विस्तृत विवरण देहाय अनुसार प्रस्तुत गरिएको छ ।

तालिका नं. ७.२.१: जोखिमयुक्त (संवेदनशील) स्थानमा बसोबास गरेका परिवार विवरण

वडा नम्बर	जोखिमयुक्त स्थान	घरधुरी संख्या					
		पहिरो	नदि कटान	बाढी	अति भिरोलो	अन्य	जम्मा
१	मौवाहि	छैन	१०	छैन	छैन		१०
२	सौठियाईन	छैन	२०	२	छैन		२२
४	सखुवानन्कट्टि	छैन	१०	छैन	छैन		१०
जम्मा			४०	२			४२

स्रोत: गाउँपालिकाको कार्यालय, २०७५

७.२.२ विपदबाट मानवीय क्षती

गाउँपालिका क्षेत्रमा विपदबाट मृत्यु हुनेको संख्या १२ जना रहेको छ भने सो मध्य सबै भन्दा बढी शितलहरबाट १० जना रहेको छ । यसै गरी विपदकै कारण घाईते हुनेहरुको संख्या १४ जना रहेको देखिन्छ । यस सम्बन्धि विस्तृत विवरण तलका तालिकामा उल्लेख गरिएको छ ।

तालिका नं. ७.२.२ : विभिन्न विपदबाट भएको मानवीय क्षतिको विवरण

वडा नम्बर	आगलागी		बाढी		पहिरो		शितलहर		रोग माहामारी		सर्पदंस		जंगली जनावरबाट क्षती		भूकम्प		अन्य (चट्याड)		
	मृत्यु	घाईते	मृत्यु	घाईते	मृत्यु	घाईते	मृत्यु	घाईते	मृत्यु	घाईते	मृत्यु	घाईते	मृत्यु	घाईते	मृत्यु	घाईते	मृत्यु	घाईते	
१.	०	२	०	२	०	०	२	०	०	०	०	०	०	०	०	०	०	०	०
२.	०	२	०	३	०	०	०	५	०	०	०	०	०	०	०	०	०	०	०
३.	०	०	०	०	०	०	०	०	०	०	०	०	०	०	०	०	०	०	०
४.	०	०	०	०	०	०	५	०	०	०	०	०	१	०	०	०	०	०	०
५.	०	०	०	०	०	०	३	०	०	०	१	०	०	०	०	०	०	०	०
जम्मा	०	४	०	५	०	०	१०	५	०	०	१	०	१	०	०	०	०	०	०

स्रोत: गाउँपालिकाको कार्यालय, २०७५

७.२.३ विपदको किसिम अनुसार जोखिमको समय

विपद अनुसार जोखिमको समय पहिचान गर्दा बाढी डुवान तथा आगलागीको जोखिम विशेषगरी गर्मी र वर्षायाम (चैत्र देखि भदौ) मा रहेको देखिन्छ । यस सम्बन्धि विवरण देहाय अनुसार प्रस्तुत गरिएको छ ।

तालिका नं. ७.२.३: विपदको किसिम अनुसार जोखिमको समय

वडा नम्बर	विपद अनुसार जोखिमको समय (महिना)						
	आगलागी	बाढी डुवान	पहिरो	शितलहर	रोग माहामारी	सर्पको टोकाइ	जंगली जनावरबाट क्षती
१	चैत्र	असार	छैन	माघ	छैन	छैन	छैन
२	माघ	भाद्र	छैन	माघ	छैन	छैन	छैन
३	छैन	छैन	छैन	छैन	छैन	छैन	छैन
४	छैन	छैन	छैन	छैन	छैन	छैन	मंसिर
५	छैन	छैन	छैन	छैन	छैन	असार	छैन

स्रोत: गाउँपालिकाको कार्यालय, २०७५

७.२.४ विपदको असर सम्बन्धी विवरण

गाउँपालिका क्षेत्रमा आगलागी र बाढी डुवानबाट घरगोठ क्षती भएको परिवार संख्या १४ र पशुपंक्षी क्षति भएको परिवार ५ रहेको छ भने क्षती रकम क्रमशः १लाख, २५ हजार र ४ लाख रहेको छ। सो को वडागत विवरण तलको तालिकामा उल्लेख गरिएको छ।

तालिका नं. ७.२.४ : विपदबाट भएको क्षति विवरण

क्षति विवरण	विपदको क्षेत्र अनुसार क्षति विवरण								
	वडा नम्बर	घरगोठ		पशुपंक्षी		बाली र जग्गाजमीन		अन्य क्षती	
		परिवार	क्षति रकम(रु.)	परिवार	क्षति रकम(रु.)	परिवार	क्षति रकम(रु.)	परिवार	क्षति रकम (रु.)
आगलागी	१	३	५००००	२	१०००००				
बाढी डुवान	२	१	२५०००	३	१५००००				
जम्मा		१४	१२५०००	५	४०००००				

स्रोत: गाउँपालिकाको कार्यालय, २०७५

७.२.५ विपदबाट क्षति सार्वजनिक संरचना तथा पूर्वाधार (गत ३ वर्षको असरको आधारमा)

यस गाउँपालिका क्षेत्रमा गत तिन वर्ष भित्रमा कुनै पनि पूर्वाधारमा क्षति नभएको पाईएको छ।

तालिका नं. ७.२.५ : विपदबाट सार्वजनिक संरचना तथा पूर्वाधारमा भएको क्षति विवरण

क्षति विवरण	विपदको क्षेत्र अनुसार क्षति विवरण									
	विद्यालय		पुल पुलेसा		बाटोघाटो		कूलो नहर, खानेपानी		अन्य	
	संख्या	क्षति रकम (रु.)	संख्या	क्षति रकम (रु.)	कि.मी.	क्षति रकम (रु.)	संख्या	क्षति रकम (रु.)	संख्या	क्षति रकम (रु.)
बाढी डुवान	छैन	छैन	छैन	छैन	छैन	छैन	छैन	छैन	छैन	छैन
पहिरो	छैन	छैन	छैन	छैन	छैन	छैन	छैन	छैन	छैन	छैन
भुकम्प	छैन	छैन	छैन	छैन	छैन	छैन	छैन	छैन	छैन	छैन
जंगली जनावरको क्षती	छैन	छैन	छैन	छैन	छैन	छैन	छैन	छैन	छैन	छैन
अन्य	छैन	छैन	छैन	छैन	छैन	छैन	छैन	छैन	छैन	छैन
जम्मा										

स्रोत: गाउँपालिकाको कार्यालय, २०७५

७.३ भवन मापदण्ड तथा भुकम्प प्रतिरोधी घरको विवरण

यस गाउँपालिका क्षेत्रमा निर्माण भएको घरहरू जम्मा ३५४७ वटा छन् भने जस मध्य भवन मापदण्ड अनुसार बनेका घरको संख्या ५११, भुकम्प प्रतिरोधी प्रविधियुक्त घरहरूको संख्या ७६२ रहेको छ। यसको वडागत विवरण तलको तालिकामा प्रस्तुत गरिएको छ।

तालिका नं. ७.३.१ : मापदण्ड युक्त तथा भुकम्प प्रतिरोधी घरको विवरण

वडा नम्बर	बसोबास गरेको घरको मापदण्ड र भुकम्प प्रतिरोधी प्रविधियुक्त घरको विवरण			
	मापदण्ड अनुसार बनेको	मापदण्ड अनुसार नबनेको	भुकम्प प्रतिरोधी भएको	भुकम्प प्रतिरोधी नभएको
१	१०	४२१	१९९	२३२
२	११९	७०६	१६४	६६१
३	११५	७९९	११७	७९७
४	१०६	५६१	१३१	५३६
५	१६१	५४९	१५१	५५९
जम्मा	५११	३०३६	७६२	२७८५

स्रोत: घरधुरी सर्वेक्षण, २०७५

परिच्छेद ८ : संस्थागत विकास विवरण

यस परिच्छेदमा संगठनात्मक तथा मानव संशाधनको विद्यमान अवस्था, सेवा सुविधा संचालन र नागरिक संगठन सम्बन्धी विश्लेषण तथा प्रस्तुती गरिएको छ ।

८.१ संगठनात्मक तथा मानव संशाधनको अवस्था

गाउँपालिकाको संगठनात्मक अवस्था हेर्दा गाउँसभा, गाउँ कार्यपालिका, विषयगत शाखा वडा कार्यालय र विषयगत समितिहरु रहेका छन् । गाउँपालिकामा १ जना प्रमुख प्रशासकिय अधिकृत सहित जम्मा जना कर्मचारीहरु कार्यरत रहेका छन् ।

८.२ गाउँपालिका/नगरपालिका आय व्यय विवरण

आय शीर्षक	गत वर्ष (रु. हजारमा)		चालु वर्ष (रु हजारमा)
	अनुमानित	यथार्थ	अनुमानित
क. आन्तरिक आय			
शुरु मौज्जात	छैन	छैन	
घरजग्गा कर	छैन	छैन	
मालपोत वा भूमिकर	छैन	छैन	
हाटवजार पसल कर	छैन	छैन	
सवारी साधन कर	छैन	छैन	
मनोरञ्जन कर	छैन	छैन	
वहाल विटौरी	छैन	छैन	
विज्ञापन कर	छैन	छैन	
व्यवसाय कर	छैन	छैन	
व्यवसायिक भिडियो कर	छैन	छैन	
प्राकृतिक स्रोत उपयोग कर	छैन	छैन	
सेवा शुल्क	छैन	छैन	
दस्तुर	छैन	छैन	
विक्री आय	छैन	छैन	
दण्ड जरिवाना	छैन	छैन	
अन्य आय	छैन	छैन	
स्रोत उपयोग बाँडफाँड	छैन	छैन	
ख. प्रदेश अनुदान			
वित्तीय समानीकरण अनुदानरकम ^१	छैन	छैन	
सशर्त अनुदान	छैन	छैन	
विशेष अनुदान	छैन	छैन	

^१वित्तीय समानीकरण अनुदान अन्तर्गत निशर्त निक्षेपित कार्यक्रमहरु:

- साविकमा संघीय मामिला तथा स्थानीय विकास मन्त्रालय र अन्तर्गतबाट सञ्चालित कार्यक्रमहरु (बौद्ध दर्शनप्रवर्द्धन तथा गुम्बा विकास समिति; आदिवासी जनजाती उत्थान प्रतिष्ठान; उपेक्षित उत्पिडित र दलित वर्ग उत्थान विकास समिति; फोहोरमैला व्यवस्थापन प्राविधिक केन्द्र; गाउँ विकास समितिअनुदान; नगरपालिका अनुदान; ग्रामीण खानेपानी तथा सरसफाई कार्यक्रम; स्थानीय यातायात पूर्वाधार क्षेत्रगत कार्यक्रम; विकेन्द्रीत ग्रामीण पूर्वाधार तथा जिबिकोपार्जन आयोजना; नगर क्षेत्र पूर्वाधार विकास कार्यक्रम; साना सिंचाई, नदि नियन्त्रण तथा अन्य पूर्वाधार; सुनौला हजार दिन; स्थानीय सडक सुधार कार्यक्रम; वातावरणमैत्री स्थानीय शासन कार्यक्रम; आर्थिक केन्द्र तथा दुई जिल्ला जोड्ने सडक; साविकमा वन मन्त्रालय र अन्तर्गतबाट सञ्चालित कार्यक्रमहरु; जडिवुटी विकास कार्यक्रम; वृक्ष सुधार, वृक्षारोपण तथा निजी वन कार्यक्रम; सामुदायिक तथा कबुलियती वन विकास कार्यक्रम; स्थानीय स्तरमा सञ्चालन हुने भु/संरक्षण कार्यक्रम; सामुदायिक विकास तथा वनरजलाधार संरक्षण कार्यक्रम; साविकमा सिंचाई मन्त्रालय र अन्तर्गतबाट सञ्चालित कार्यक्रमहरु; भूमिगत स्यालो ट्यूबवेल सिंचाई मर्मत सम्भार आयोजना; नयाँ प्रविधिमा आधारित सिंचाई आयोजना; समृद्ध तराई/मधेश सिंचाई विकास विशेष कार्यक्रम; स्थल विशेष नदी नियन्त्रण कार्यक्रम टार बजार संरक्षण कार्यक्रम)
- साविकमा सहरी विकास मन्त्रालय र अन्तर्गतबाट सञ्चालित कार्यक्रमहरु (क्षेत्रीय तथा पर्यटकिय महत्वका सडकहरु; अन्य सहरी सडक निर्माण तथा सुधार; साविकमा संस्कृति, पर्यटन तथा नागरिक उड्डयन मन्त्रालय र अन्तर्गतबाट सञ्चालित कार्यक्रमहरु; पर्यटन पूर्वाधार विकास कार्यक्रम; संस्कृति प्रवर्द्धन कार्यक्रम)
- साविकमा खानेपानी तथा सरसफाई मन्त्रालय र अन्तर्गतबाट सञ्चालित कार्यक्रमहरु (खानेपानी सेवा नियमन तथा पुनर्स्थापना कार्यक्रम; खानेपानी तथा गुणस्तर सुधार कार्यक्रम; उच्च, मध्यमस्तरीय र ठूला खानेपानी आयोजनाका कार्यक्रमहरु)
- साविकमा महिला, बालबालिका तथा समाज कल्याण मन्त्रालय र अन्तर्गतबाट सञ्चालित कार्यक्रमहरु (महिला विकास जागृति कार्यक्रम; महिला विकास कार्यक्रम)
- साविकमा युवा तथा खेलकुद मन्त्रालय र अन्तर्गतबाट सञ्चालित कार्यक्रमहरु (खेलकुद पूर्वाधार निर्माण कार्यक्रम; खेलकुद विकास कार्यक्रम; स्थानीय तहमा सञ्चालन हुने खेलकुद प्रतियोगिताहरु)

आय शीर्षक	गत वर्ष (रु. हजारमा)		चालु वर्ष (रु हजारमा)
	अनुमानित	यथार्थ	अनुमानित
समपुरक अनुदान	छैन	छैन	
ग. संघीय अनुदान			
वित्तीय समानीकरण अनुदान	छैन	छैन	
सशर्त अनुदान	छैन	छैन	
विशेष अनुदान	छैन	छैन	
समपुरक अनुदान	छैन	छैन	
जम्मा आय	छैन	छैन	
(घ) बैदेशिक स्रोत तथा विकास साभेदार			
१.			
२.	छैन	छैन	
३.	छैन	छैन	
जम्मा	छैन	छैन	
(ङ) जनसहभागिता परिचालन			
नगद लागत सहभागिता			
श्रम सहभागिता			
(ड) सांसद क्षेत्र विकास कोष			
जम्मा			
(च) अन्य आम्दानी जम्मा			
कूल जम्मा (GrandTotal)			
आ. खर्च र लगानी			
विकास खर्च जम्मा (रु हजारमा)			
विकास खर्च (प्रतिशत)			
प्रशासनिक खर्च जम्मा			
प्रशासनिक खर्च (प्रतिशत)			

स्रोत: गाउँपालिकाको कार्यालय, २०७५

८.३ सामुदायिक संस्था विवरण

यस गाउँपालिका क्षेत्र भित्रमा जम्मा ३२ वटा विभिन्न सामुदायीक संस्थाहरु रहेका छन् । जसमध्ये सबै भन्दा धेरै १० वटा सहकारी संस्था रहेको छ । यसको विस्तृत विवरण तलको तालिकामा उल्लेख गरिएको छ ।

तालिका नं. ८.३: वडागत सामुदायिक संस्थाको विवरण

वडा नम्बर	सामुदायिक संस्थाको संख्या									
	सामुदायिक संस्था	कृषक समूह	वन समूह	सहकारी संस्था	गैसस वा क्लब	परम्परागत समूह (वडघर, गुठी, भेजा)	आमा समूह	नागरिक सचेतना केन्द्र	टोल सुधार समिति/टोल विकास संस्था	अन्य...
१	१	०	०	३	१	०	२	२	०	०
२	०	१	०	१	०	०	१	०	०	०
३	२	२	०	२	१	०	२	०	०	०
४	१	०	०	३	१	०	२	०	०	०
५	१	१	०	१	०	०	१	०	०	०
जम्मा	५	४	०	१०	३	०	८	२	०	०

स्रोत: गाउँपालिकाको सामाजिक विकास शाखा, २०७५

द.४ आमा समूह तथा परम्परागत समूहको विवरण

यस गाउँपालिका क्षेत्र भित्रको वडा नम्बर १,२ र ५ मा आमा तथा कृषक समूह गरि जम्मा ५ वटा रहेका छन् । जसको जम्मा सदस्य संख्या ८२, आवद्ध परिवार ८२ तथा लगानी रकम रु. २ लाख रहेको छ । यसको विस्तृत विवरण तलको तालिकामा उल्लेख गरिएको छ ।

तालिका नं. द.४: वडागत आमा तथा परम्परागत समूहको विवरण

समूह, संस्था संजालको नाम र ठेगाना	वडा नम्बर	समूहमा आवद्ध परिवार तथा सदस्य विवरण							वचत रकम (रु.)	लगानी रकम (रु.)	लगानीको मुख्य क्षेत्र
		सदस्य संख्या			समेटेको परिवार						
		महिला	पुरुष	जम्मा	दलित	जनजाति	अन्य	जम्मा			
आमा समूह मुहाई	१	१०	५	१५	७	४	४	१५	५०	५००००	घर खर्च,
आमा समूह मधुवनि	१	१०	२	१२	०	१२	०	१२	२५	५००००	घर खर्च,
आमा समूह सौठियाईन पटना	२	२०	५	२५	७	१०	८	२५	२५	५००००	घर खर्च
आमा समूह इटहरवा	५	१०	५	१५	७	४	४	१५	२५	५००००	घर खर्च
कृषक समूह मुहाई	१	१०	५	१५	७	४	४	१५	०	०	
जम्मा		६०	२२	८२	२८	३४	२०	८२	१२५	२०००००	

स्रोत: गाउँपालिकाको महिला विकास शाखा, २०७५

द.५ कृषक, उद्यमी तथा बचत समूहको विवरण

यस गाउँपालिका क्षेत्र भित्रको ५ वटै वडामा कृषक, उद्यमी तथा बचत समूह १/१ वटा रहेका छन् । जसको जम्मा सदस्य संख्या १२२, आवद्ध परिवार १२२ तथा लगानी रकम रु. २ लाख ५० हजार रहेको छ । यसको विस्तृत विवरण तलको तालिकामा उल्लेख गरिएको छ ।

तालिका नं. द.५: वडागत आमा तथा परम्परागत समूहको विवरण

कृषक, उद्यमी तथा बचत समूह र संस्था नाम र ठेगाना	वडा नम्बर	समूहमा आवद्ध परिवार तथा सदस्य विवरण							वचत रकम (रु.)	लगानी रकम (रु.)	लगानीको मुख्य क्षेत्र
		सदस्य संख्या			समेटेको परिवार						
		महिला	पुरुष	जम्मा	दलित	जनजाति	अन्य	जम्मा			
मौवाहि, कटैया, भोर, मधुवनी	१	१०	१५	२५	५	१०	१०	२५	२०	५००००	
सौठयाइन, पटना, मकरमपुर	२	१५	१०	२५	५	१०	१०	२५	२०	५००००	
मिर्जापुर, बेतहा जगतपुर,	३	१०	१५	२५	५	१०	१०	२५	२०	५००००	
इटहरवा, सखुवानन्कट्टि	४	१२	१०	२२	६	८	८	२२	२५	५००००	
महेशवारी, पासमान टोल, सडाई टोल	५	१०	१५	२५	५	१०	१०	२५	२०	५००००	
जम्मा		५७	६५	१२२	२६	४८	४८	१२२	१०५	२५००००	

स्रोत: गाउँपालिकाको कृषि शाखा, २०७५

अनुसूचीहरू

अनुसूची १: वस्तुगत विवरण तथ्यांक संकलन फारमहरू

क. घरधुरी सर्वेक्षण फारामहरू

..... गाउँ/नगर वस्तुगत विवरण तयारी

पारिवारिक विवरण संकलन फाराम

१. परिचय

१.१ प्रदेश नं : १.२ जिल्लाको नाम : कोड :

१.३ स्थानीय

तहको नाम : कोड :

१.४ वडा नं : १.५ वस्तीको नाम: कोड :

१.६ मार्गको नाम:

१.७ घर क्रम संख्या (घर नम्बर): घरको जियोकोड :

१.८ परिवार क्रम

संख्या :

१.९ परिवारमुलीको नाम :

लिंग (

महिला/पुरुष/तेश्रो लिङ्गी):

२. परिवार सम्बन्धी विवरण

२.१ परिवार सदस्यको विवरण (परिवारमुलीबाट शुरु गर्ने र जेष्ठ सदस्यअनुसार क्रम मिलाएर उल्लेख गर्ने)

क्र.सं	नम	थर	लिङ्ग	जन्ममिति	जात जाती ★	धर्म	मातृ भाषा	शैक्षिकस्तर (५ वर्ष माथिका लागी)★★	बसोबासको अवस्था (घर, अन्यत्र स्वदेश, विदेश)★★★	पेशा (१० वर्ष माथी)	वैवाहिक स्थिति () (१० वर्ष माथी)	अपाङ्गताको स्थिति

★१.पहाडी ब्राह्मण/क्षेत्री/सन्यासी/ठकुरी २. पहाडी दलित ३. पहाडी जनजाति/आदिवासी ४. तराई ब्राह्मण, क्षेत्री, राजपुत ५. तराई आदिवासी/जनजाति ६. तराई दलित ७. मुस्लिम ८. पहाडी अन्य ९. तराई अन्य

★★१. पूर्व प्राथमिक २. आधारभूत तह ३. माध्यमिक ४. स्नातक ५. स्नातकोत्तर ६. एमफिल वा सो भन्दा माथि ७. प्राविधिक एसएलसी ८. साधारण लेखपढ ९. निरक्षर १०. उमेर कम

★★★स्वदेशमा अन्यत्र वा विदेशमा बसेको परिवारको सदस्यको लागि पेशा, वैवाहिक र अपाङ्गताको विवरण नलिने

२.२ तपाईंको परिवारमा १ बर्ष भित्र मृत्यु भएका सदस्यको विवरण दिनुहोस ।

मृत्यु हुनेको नाम	लिंग (महिला/पुरुष/तेश्रो लिङ्गी)	उमेर (बर्ष/महिना)	मृत्युको कारण (१. महामारी, सर्ने रोग २. एड्स ३. नसर्ने रोग (क्यान्सर, रक्तचाप, दम, मधुमेह आदि) ४. दुर्घटना ५. अन्य)

२.३ खानेपानीको मुख्य स्रोत के हो ? (एकमा मात्र चिन्ह लगाउने)

१. पाइपधारा घर कम्पाउण्डमा () २. पाइपधारा सार्वजनिक () ३. डिप वोररिङ्ग ()
४. ट्युववेल/हेन्डपम्प पानी () ५. ढाकिएको इनार/कुवा () ६. मूलको
७. नढाकिएको इनार/कुवा () ८. नदी खोला () ९. अन्य ()

२.४ खाना पकाउन प्रयोग गर्ने मुख्य इन्धन कुन हो?(एकमा मात्र चिन्ह लगाउने)

१. दाउरा () २. मट्टीतेल () ३. एल पि ग्यास () ४. गुइठा ()
५. वायोग्यास () ६. विद्युत () ७. अन्य ()

२.५ परिवारले प्रयोग गर्ने बत्तीको मुख्य स्रोत के हो ?(एकमा मात्र चिन्ह लगाउने)

१. विद्युत () २. मट्टीतेल () ३. वायोग्यास ()
४. सोलार () ५. अन्य ()

२.६ परिवारले प्रयोग गर्ने शौचालय कस्तो प्रकारको छ ?

१. शौचालय नभएको () २. फ्लस भएको (सार्वजनिक ढल) ()
३. फ्लस भएको (सेप्टिक ट्याङ्क) () ४. साधारण ()

२.७ निम्न कुन कुन सुविधाहरु परिवारले उपभोग गरेको छ ?(सुविधा भएको मा छ उल्लेख गर्ने)

सुविधाहरु	उपलब्ध (छ, वा छैन)
रेडियो	
टेलिभिजन	
टेलिफोन/मोवाइल फोन	
कम्प्युटर	
इन्टरनेट	
मोटरसाइकल	
मोटर/कार	
रेफ्रिजरेटर	

२.८ परिवारले कृषि कार्यका लागि जग्गा प्रयोग गरेको छ ? १. छ () २. छैन ()

२.९ यदि परिवारबाट कृषि कार्यका लागि जग्गा प्रयोग गरेको छ भने सो जग्गाको विवरण (क्षेत्रफल उल्लेख गर्ने)

- २.९.१ आफ्नो परिवारको नाममा रहेको जग्गा:(रोपनी/कठ्ठा/हेक्टर/व.मि.)
- २.९.२ परिवार बाहेक अरुको नाममा रहेको जग्गा:(रोपनी/कठ्ठा/हेक्टर/व.मि.)
- २.९.३ अन्य स्वामित्व खुलाउने:(रोपनी/कठ्ठा/हेक्टर/व.मि.)

२.१० परिवारका कुनै सदस्यको बैंक तथा वित्तीय संस्थामा खाता छ ? १. छ () २. छैन ()

२.११ परिवारको सरदर वार्षिक आमदानी कति छ ?(रु.....)

२.१२ परिवारको सरदर वार्षिक खर्च कति छ ?(रु.....)

२.१३ तपाईंको वार्षिक बाली उत्पादन तथा बिक्री कति छ? यदि छ भने तलको विवरण दिनुहोस्

बाली	उत्पादन (क्विन्टल)	खेती गरिएको	बिक्री परिमाण (

	क्षेत्रफल	इकाई (कठ्ठा/रोपनी)	क्विन्टल)
अन्नबाली			
धन			
मकै			
गहु			
कोदो			
अन्य			
बलहन			
द्याल			
रहर			
मुसरो			
च्ना			
सिमी			
भट्टमास			
अन्य			
तेलहन			
तोरी/सस्यु			
आलस/तिल			
सूर्यमुखी			
अन्य			
तरकारी			
आलु			
बन्दा/काउली/रायो			
बोडी			
गोलभेंडा			
काँक्रो, लौका, फर्सी			
परबल, कुन्दुक, काँक्रो			
करेला, घिरोला, चिचिण्डो			
अन्य			
नगदे बाली			
अदुवा/वेसार			
प्याज/लसुन			
च्याउ			
अन्य			
फलफल			
आँप/लिची			
केरा/मेवा			
सुन्तता/कागती (अमिलोजात)			
स्याउ/आरुवखडा			
किवी			
अन्य			
फूलखेती			

२.१४ परिवारले कुनै चौपाया तथा पशुपंक्षी पालेको छ ? १. छ () २. छैन ()

२.१५ चौपाया तथा पशुपंक्षीहरूको विवरण दिनुहोस (संख्या उल्लेख गर्ने):

क्र.सं	चौपाया तथा पशुपंक्षी	संख्या	दुध उत्पादन	मासु उत्पादन	अण्डा	उन	हाड/छाला	अन्य	विक्रीबाट बार्षिक
--------	----------------------	--------	-------------	--------------	-------	----	----------	------	-------------------

		(लिटर)	(के.जि.)	(संख्या)	(के.जि.)	(के.जि.)	आम्दानी (रु.)
१	गाइगोरु/वाच्छावाच्छी						
२	रांगाभैसी/पाडापाडी						
३	याक/चौरी						
४	बाखा/भेडा, खसी/बोका						
५	सुँगुर/बंगुर						
६	कुखुरा/हाँस						
७	अस्ट्रिच						
						

२.१६ तपाइको परिवारमा माछा, मौरी र रेशमपालन गरिएको छ भने विवरण दिनुहोला?

- माछापालन पोखरी संख्या: पोखरीको क्षेत्रफल: हेक्टर वार्षिक उत्पादन: के.जि.
- मौरी घर संख्या: वार्षिक मह उत्पादन: केजि
- रेशमखेती कोयो संख्या: उत्पादन: केजि

२.१७ आफ्नो उत्पादनले तपाईंको परिवारलाई कति महिना खान पुग्छ ? (एकमा मात्र ठीक चिन्ह लगाउनुहोस) ।

- क. ३ महिनासम्म () ख. ४ देखी ६ महिना सम्म ()
ग. ७ देखी ९ महिनासम्म () घ. ९ महिना भन्दा बढी ()

२.१८ परिवारमा कुनै सदस्यले विगत ३ वर्षमा व्यवसायिक सीप तालिम प्राप्त गरेका छन्? १. छ २. छैन यदी छ भने सोको विवरण दिनुहोस् ।

सीप विकासका क्षेत्रहरु	महिला	पुरुष
सूचना तथा प्रविधि, इलेक्ट्रीकल र इलेक्ट्रोनिक्स (कम्प्युटर, विद्युत, मोवाईल, रेडियो घडि आदी)		
सिलाई बुनाई, बुटिक, सुंगार, पार्लर आदि		
निर्माण सम्बन्धी (म्यासन, कार्पेन्ट्री आदी)		
इञ्जिनियरिङ्ग, अटोमोवाइल र मेकानिक्स		
कृषि सम्बन्धी (जेटी, जेटीएर खाद्य प्रसोधन आदि)		
जनस्वास्थ्य सम्बन्धी		
पशुस्वास्थ्य सम्बन्धी		
वन सम्बन्धी		
पर्यटन टुर गाइड, ट्राभल र सत्कार		
कला सम्बन्धी		
अन्य		

३. घर सम्बन्धी विवरण

३.१ तपाइको घर कती वटा छ? (..... वटा)

३.२ तपाईं बसेको घरको स्वामित्व कस्तो प्रकारको हो? (सहि उत्तरमा एकमा मात्र ठीक लगाउनुहोस)

१. नीजि/आफ्नै () २. भाडामा () ३. संस्थागत () ४. अन्य ()

३.३ बसोबास गर्ने घरको छानाको प्रकार (एकभन्दा बढी घर भएमा मूल घरको विवरणका आधारमा एकमा मात्र चिन्ह लगाउने)

१. फुस वा खरको छाना भएको () २. जस्ता वा च्यादर छाना भएको ()
३. टायल वा ढुङ्गाको छाना भएको () ४. आरसिसि ठलान भएको ()
५. काठको छाना भएको () ६. माटोको छाना भएको ()
७. अन्य (उल्लेख गर्ने) ()

३.४ तपाईं बसेको घरको जग कस्तो प्रकारको छ?

१. माटो र ढुङ्गा () २. सिमेन्ट र ढुङ्गा () ३. फ्रेम स्ट्रक्चर ()

४. लोड वेयरिङ्ग () ५. काठको खम्बा () ६. अन्य (खुलाउने) ()

३.५ तपाईं बसेको घर भवन मापदण्ड अनुसार बनेको छ? १. छ () २. छैन ()

३.६ तपाईं बसेको घर भूकम्प प्रतिरोधी छ? १. छ () २. छैन ()

कोड प्रयोगका लागि विवरण

क. पारिवारिक विवरण

१.	क्र.सं.	परिवारमूलीबाट शुरु गर्ने र जेष्ठ सदस्यअनुसार क्रम संख्या उल्लेख गर्ने
२.	नाम	परिवारमूलीबाट शुरु गर्ने र जेष्ठ सदस्यअनुसार नाम उल्लेख गर्ने
३.	थर	परिवारमूलीबाट शुरु गर्ने र जेष्ठ सदस्यअनुसार थर उल्लेख गर्ने
४.	लिङ्ग	१. पुरुष २. महिला ३. तेस्रो लिङ्गी
५.	उमेर	पुरा गरेको उमेर वर्षमा लेख्ने (२ वर्ष भन्दा कम उमेरको बच्चाको उमेर महिना लेख्ने)
६.	जातजाती	१. पहाडी बाह्यमण/क्षेत्री/ठकुरी/सन्ध्यासी २. मधेशी बाह्यमण क्षेत्री/राजपुत ३. पहाडी जनजाती आदीवासी ४. तराई जनजाती आदीवासी ५. पहाडी दलित ६. मधेशी दलित ७. मुस्लिम ८. पहाडी अन्य ९. मधेशी अन्य
७.	धर्म	१. हिन्दु २. बौद्ध ३. मुस्लिम ४. क्रिश्चियन ५. अन्य
८.	शैक्षिकस्तर	१. पूर्व प्राथमिक २. आधारभूत तह ३. माध्यमिक तह ४. स्नातक तह ५. स्नातकोत्तर ६. एमफिल र विद्या वारिधी (पिएचडि) ७. प्राविधिक एलएलसी ८. साधारण लेखपढ (साक्षर) ९. लेखपढ गर्न नसक्ने (निरक्षर)
९.	बसोबासको अवस्था	१. गणना गरेको ठाउँमा बसेको, २. स्वदेशमा अन्यत्र बसेको, ३. विदेशमा बसेको
१०.	पेशा	१. कृषि तथा पशुपालन २. नोकरी/जागीर ३. उद्योग तथा व्यापार ४. ज्याला/मजदुरी ५. वैदेशिक रोजगारी ६. व्यवसायिक कार्य (पत्रकार, वकिल, परामर्श, ठेक्का पट्टा, पुजारी आदी ७. विद्यार्थी (अध्ययनरत) ८. गृहणी ९. बेरोजगार १०. अन्य
११.	वैवाहिक स्थिति	१. अविवाहित २. एकल विवाह ३. बहुविवाह ४. पुनःविवाह, ५. विधुर/विधवा ६. सम्बन्ध विच्छेद ७. विवाहित तर अलग बसेको
१२.	अपाङ्गताको स्थिति	१. अपाङ्गता नभएको २. शारीरिक अपाङ्गता ३. बौद्धिक अपाङ्गता ४. दृष्टिविहिन (आँखा नदेख्ने) ५. बोलन तथा सुन्न नसक्ने (बहिरा) ६. स्वर बोलाईसम्बन्धी अपाङ्गता (भकभके) ७. श्रवण दृष्टीविहिन ८. मनोसामाजिक अपाङ्गता

ख. पारिवारिक विवरण संकलनकालागि सामाजिक तथा जातिगत समूह

क्र.सं.	जातिगत समूह	प्रमुख जातजातीहरू
१.	पहाडी दलित	१. गन्धर्व (गाईने) २. परियार (दमाई, दर्जी, सुचीकार, नगर्ची, ढोली, हुड्के) ३. बादी ४. विश्वकर्मा (कामी, लोहार, सुनार, ओड, चुनैरा, पार्की, टमाटा) ५. साकी (मिजार, चर्मकार, भूल)
२.	मधेशी दलित	१. कलर २. दुसाध (पासवान, हजरा) ३. ककैहिया ४. घोवी (रजक) हिन्दू ५. कोरी ६. पत्थरकट्टा ७. खटिक ८. पासी ९. खत्वे (मण्डल, खड्ग) १०. बाँतर ११. मुसहर १२. चमार (राम, मोची, हरिजन, रविदास) १३. चिडिमर १४. मेस्तर (हलखोर) १५. डोम (मरिक) १६. सरभङ्ग (सरवरिया) १७. तत्मा (ताँती, दास)
३.	पहाडी जनजाती आदीवासी	१. कुशवाडिया, बनकरिया, कुसुण्डा, राउटे, सुरेल, हायु, राजी, लेप्चा, २. चेपाङ, थामी, बोटे, दनुवार, बरामु, ल्होमी, माभी, दराई, सियार, थुदाम ३. सुनुवार, तामाङ, भुजेल, कुमाल, भोटे, पहेरी, ताफ्केगोला, डोल्पो, फ्रि, मुगाल, लार्के, ल्होपा, दुरा, वालुङ ४. गुरुङ, मगर, राई, लिम्बु, छैरोतन, ताडवे, तिनगाउले थकाली, बाह्र गाउले, माफाली थकाली, शेर्पा, याक्खा, छन्त्याल, जिरेल, व्यासी, ह्योल्मो ५. नेवार, थकाली
४.	मधेशी जनजाती तथा आदीवासी	१. किसान, मेचे (बोडो) २. धानुक, भाँगड, सतार (सन्ध्याल) ३. थारू, राजवंशी, गन्नाई, धिमाल, ताजपुरिया
५.	पहाडी बाह्यमण तथा क्षेत्री	सबै पहाडी मूलका बाह्यमण, क्षेत्री र ठकुरी
६.	मधेशी बाह्यमण तथा राजपुत	भा, राजपुत, त्रिपाठी, मिश्रा, शुक्ला, कायस्थ
७.	मुस्लिम	मुस्लिम, चुराँटे
८.	पहाडी अन्य जाती	गिरी, पुरी, भारती, सन्ध्यासी, योगी, कुँवर
९.	मधेशी अन्यजाती	यादव, तेली, कलवार, सुढी, कुमिर, कानु/हलवाई, हजाम/ठाकुर, बढही, राजभर, केवट, मल्लाह, नुनिया, कुम्हार, कहर, लोध, विड/विण्डा, गडेरी/भेडीहयार, माली, कामर, धुनिया, वराय, मुण्डा, बडाई, पञ्जावी, बंगाली, मारवाडी, नुराड, कायस्थ, जैन, बानिया, अमात, कशवानिया, राजवोध, कुशवाहा

ख. संस्थागत सूचना संकलन फाराम

..... गाउँ/नगरपालिका
संस्थागत तथ्याङ्क/सहभागितामूलक सर्वेक्षण फाराम

खण्ड १: जनसंख्या विवरण

१.१ परिचय

१.१.१ प्रदेश नं :

१.१.२ जिल्लाको नाम :

कोड :

१.१.३ स्थानीय तहको नाम :

कोड :

१.१.४ गाउँ/नगर केन्द्रको जियोकोड :

१.२ व्यक्तिगत घटना विवरण (प्रत्येक वर्षको चैत्रमसान्त सम्म दर्ता भएका विवरण अनुसार)

वडा नम्बर	जन्म	मृत्यु	विवाह	सम्बन्ध विच्छेद (जोडी)	बसाइँसराई	
					आएको	गएको
१						
२						
३						
४						
५						
जम्मा						

१.३ सामाजिक सुरक्षा कार्यक्रम विवरण (गत आ.व.को १ वर्षको विवरण लिने)

रकम रु. हजारमा

वडा नम्बर	ज्येष्ठ नागरिक			एकल महिला		पूर्ण अपाङ्ग			आंशिक अपाङ्ग			बाल सुरक्षा अनुदान			दलित वर्ग			
	म	पु	रकम	म	रकम	म	पु	रकम	म	पु	रकम	म	पु	रकम	म	पु	रकम	
१																		
२																		
३																		
४																		
५																		
जम्मा																		

खण्ड ख: आर्थिक विकास स्थिति विवरण

२.१ प्राविधिक, सीपयुक्त तथा विशेष दक्षता भएका मानव संसाधनको विवरण (संक्षिप्त विवरण)

वडा नम्बर	विषय क्षेत्र अनुसार प्राविधिक मानव संसाधन																
	कृषि र पशु		इञ्जिनियरिङ्ग		वन		मेडिसिन		खाद्यप्रसोधन		वकिल		पत्रकार		अन्य		जम्मा
	म	पु	म	पु	म	पु	म	पु	म	पु	म	पु	म	पु	म	पु	
१																	
२																	
३																	
४																	

५																			
जम्म																			
।																			

२.२ सार्वजनिक पोखरी तथा माछापालन

पोखरी रहेको स्थान	वडा नम्बर	पोखरी क्षेत्रफल (विघा वा रोपनी)	वार्षिक माछा उत्पादन (के.जी.)	स्वामित्व (कोसँग)	वार्षिक आम्दानी (रु.)	गाउँ/नगर पालिकामा वार्षिक शुल्क (रु.)

२.३ सिंचाई सुविधाको उपलब्धता

सिंचाई सुविधा वा आयोजनाको नाम	वडा नम्बर	सिंचाईको किसिम (सतह (कूलो/नहर), लिफ्टिङ, बाँध, ट्युबेल/बोरिङ, पोखरी वा अन्य)	सिंचाईको माध्यम (कूलो नहर, पाइप आदी)	स्रोतको विवरण		सिंचाईको उपलब्धता (बर्षेभरी वा मौसमी)	सिंचित क्षेत्र (हेक्टर)	लाभान्वित घरधुरी
				इकाई (कि.मि, क्षेत्रफल)	परिमाण			

२.४ आधुनिक पशुपालन (फार्म) सम्बन्धी विवरण

पशुपालन फर्म (गाई, भैसी, बाख्रा, बंगुर र कुखुरा) को नाम	वडा नम्बर	फर्म रहेको ठेगाना (स्थान)	वार्षिक उत्पादन			प्रोपाईटरको नाम	रोजगारी संख्या	
			उत्पादित वस्तु	इकाई	परिमाण		महिला	पुरुष

२.५ कृषि तथा पशु सेवासंग सम्बन्धित मानव संसाधन (संख्या)

वडा नम्बर	व्यवसायिक/अगुवा कृषक	सक्रिय ग्रामीण कृषी कार्यकर्ता (जेटीए)	सक्रिय ग्रामीण पशुस्वास्थ्य कार्यकर्ता	व्यवसायिक नर्सरी संचालक
१				
२				
३				
४				

५				
---	--	--	--	--

२.६ कृषि तथा पशु सेवासंग सम्बन्धित सामुदायिक संस्था तथा समूहको विवरण (संख्या)

वडा नम्बर	कृषक समूह			पशुपालन समूह			व्यवसायिक कृषि फर्म			कृषि सहकारी			एग्रीभेट तथा विउविजन केन्द्र संख्या	कोल्ड स्टोर तथा रष्टिक स्टोर संख्या	जैविक वा कम्पोष्ट मल उत्पादन केन्द्र संख्या
	समूह संख्या	सदस्य म	सदस्य पु	समूह संख्या	सदस्य म	सदस्य पु	फर्म संख्या	सदस्य म	सदस्य पु	सहकारी संख्या	सदस्य म	सदस्य पु			
१															
२															
३															
४															
५															

२.७ घट्ट, मिल तथा संकलन तथा प्रसोधन सम्बन्धी विवरण

वडा नम्बर	पानी घट्ट संख्या		चिस्थान केन्द्र	कुटानी, पिसानी र पेलानी (मिल) संख्या			संकलन तथा प्रसोधन केन्द्र			विक्री केन्द्र वा कोसेली घर
	परम्परागत	सुधारिएको		पानी मिल	डिजेल मिल	विद्युत मिल	कृषि	जडिबुटी	उद्योग	
१										
२										
३										
४										
५										
जम्मा										

२.८ उत्पादन तथा सेवामूलक उद्योग सम्बन्धी विवरण (उद्योग तथा पर्यटन)

उद्योगको नाम तथा ठेगाना	वडा नम्बर	उद्योगको स्वामित्व (सरकारी, पब्लिक निजी, सहकारी)	उद्योगको प्रकार (लघु, घरेलु, साना, मफौला तथा ठूला आदी)	प्रत्यक्ष रोजगारी जना			उत्पादन हुने वस्तु र सेवाको नाम	उत्पादित वस्तु र सेवा बाट भएको बार्षिक आमदानी (रु हजारमा)
				महिला	पुरुष	जम्मा		
ठूला								
मध्यम								
साना								
घरेलु								
लघु								

२.९ व्यापार तथा व्यवसाय सम्बन्धी विवरण (किराना, मासु, तरकारी, फलफुल आदी)

व्यापार तथा व्यवसाय संचालक तथा कम्पनीको नाम	वडा नम्बर	व्यापार र व्यवसायको किसिम (* कोड प्रयोग गर्ने)	पसलको प्रकार	व्यापार व्यवसायको स्वामित्व (एकल, साभेदारी र सहकारी)	वार्षिक कारोवार (रु. हजारमा)

★व्यापार र व्यवसायको किसिम कोड: १. किराना वा व्यापारिक वस्तु, २. मासु विक्री केन्द्र, ३. तरकारी तथा फलफूल विक्री केन्द्र, ४. दुध चिस्यान तथा विक्री केन्द्र, ५. निर्माण सामग्री, ६. औषधी पसल वा क्लिनिक, ७. मर्मत सेवा केन्द्र, ८. इलेक्ट्रिकल तथा इलेक्ट्रोनिक्स पसल, ९. होटेल तथा रेष्टुरेण्ट, १०. कपडा तथा फेन्सी

२.१० धार्मिक, ऐतिहासिक तथा पर्यटकीय स्थल सम्बन्धी विवरण

स्थलको नाम	वडा नम्बर	भौतिक पूर्वाधार			स्वामित्व (नीजि, पब्लिक लि., सामुदायिक)	विशेषता (धार्मिक, साँस्कृतिक, ऐतिहासिक, पर्यटकीयर अन्य)	वार्षिक पर्यटक आगमन संख्या
		सडकको पहुँच पुगेको/नपुगेको)	होटल, लज, रेष्टुराँ संख्या	राजिकको बजार केन्द्र सम्मको दुरी (किमी)			

२.१० होटेल, रिसोर्ट, रेष्टुरेण्ट र होमस्टे सम्बन्धी विवरण

नाम	वडा नम्बर	स्थान	क्षमता		होटेलको प्रकार (आवासीय, रिसोर्ट, होमस्टे, रेष्टुरेण्ट, अन्य)	होटेलको स्तर (स्टार, ननस्टार)	वार्षिक पर्यटक (संख्या)	
			कोठा संख्या	वेड संख्या			आन्तरिक	वाह्य (विदेशी)

२.११ कृषि बजार तथा हाट बजार सम्बन्धी विवरण

कृषि बजार			हाट बजार (कृषि बजार बाहेक)			
कृषि बजारस्थलको नाम	वडा नम्बर	उपलब्ध प्रमुख पूर्वाधारहरु	हाट बजारस्थलको नाम	वडा नम्बर	हाट बजार लाग्ने दिन वा वार	उपलब्ध प्रमुख पूर्वाधार
थोक बजार						
खुद्रा बजार						

कृषि बजार			हाट बजार (कृषि बजार बाहेक)			
कृषि बजारस्थलको नाम	वडा नम्बर	उपलब्ध प्रमुख पूर्वाधारहरु	हाट बजारस्थलको नाम	वडा नम्बर	हाट बजार लाग्ने दिन वा वार	उपलब्ध प्रमुख पूर्वाधार

खण्ड ग: सामाजिक विकास

३.१. शैक्षिक तथा मानव संसाधन

३.१.१ विद्यालयको भौतिक अवस्था

बाल विकास केन्द्र तथा विद्यालयको नाम	वडा नम्बर	भवन संख्या				पुस्तकालय र अध्ययन केन्द्र (छ/छैन)	प्रयोगशाला कम्प्युटर समेत	डेस्क/वेञ्चको क्षमता (जना)	खेलमैदान क्षेत्रफल (वर्ग मी.)	कम्पाउण्ड वालको किसिम (तारवार, कचि, पक्की पर्खाल)	चर्पीको सुविधा (छ/छैन)	स्वच्छ खानेपानी (छ/छैन)
		कुक्कुर	कुकुर	कुकुर	कुकुर							

३.१.२ तहगत रुपमा विद्यालय (सामुदायिक, संस्थागत, मदरसा, गुम्बा) तथा विद्यार्थी संख्या

विद्यालयको नाम	वडा नम्बर	विद्यालयको किसिम (सामुदायिक, संस्थागत, मदरसा, गुम्बा)	पूर्व प्राथमिक			आधारभूत (१-८)			माध्यमिक (९-१२)			जम्मा		
			छात्रा	छात्र	जम्मा	छात्रा	छात्र	जम्मा	छात्रा	छात्र	जम्मा	छात्रा	छात्र	जम्मा
जम्मा														

३.१.३ कलेज तथा विद्यार्थी संख्या

कलेज/क्याम्पसको नाम	वार्ड नं.	संकाय	पढाई हुने तह	पढाई हुने प्रमुख विषयहरु	विद्यार्थी संख्या		
					छात्रा	छात्र	जम्मा
क. अप्रावधिक							
१.							
२.							
ख. प्रावधिक							
१.							
२.							
जम्मा							

३.१.४ शिक्षक विवरण

विद्यालयको नाम	वडा नम्बर	किसिम (सामुदायिक, संस्थागत, मदरसा, गुम्बा)	स्वीकृत दरबन्दी संख्या	कार्यरत शिक्षक संख्या		महिला शिक्षक संख्या		विषयगत शिक्षक संख्या		
				शिक्षक	शिक्षिका	आधारभूत	माध्यामिक	गणित	विज्ञान	अंग्रेजी
जम्मा										

३.१.५ भर्ना दर, निरन्तरता दर, शिकाई उपलब्धी दर

विद्यालयको नाम, स्थान र किसिम (सामुदायिक, संस्थागत, मदरसार गुम्बा)	वडा नम्बर	खुद भर्ना दर			निरन्तरता दर			शिकाई उपलब्धी दर			उत्तिर्ण दर		
		पूर्व प्राथमिक	आधारभूत	माध्यामिक	पूर्व प्राथमिक	आधारभूत	माध्यामिक	कक्षा ८	कक्षा १०	कक्षा १२	कक्षा ८	कक्षा १०	कक्षा १२
जम्मा													

३.१.६ विद्यार्थी उत्तिर्ण दर

विद्यालयको नाम, स्थान र किसिम (सामुदायिक, संस्थागत, मदरसार गुम्बा)	वडा नम्बर	जम्मा विद्यार्थी		आधारभूत शिक्षा पुरा गर्ने विद्यार्थी		छात्रवृत्ती वा अन्य सुविधा पाउने विद्यार्थी		दिवा खाजा खान पाउने विद्यार्थी		कक्षा ९ मा प्राविधिक विषयमा भर्ना हुने विद्यार्थी		विज्ञान विषयमा कक्षा ११ मा भर्ना हुने विद्यार्थी	
		छात्र	छात्रा	छात्र	छात्रा	छात्र	छात्रा	छात्र	छात्रा	छात्र	छात्रा	छात्र	छात्रा

३.१.७ शैक्षिक गुणस्तर सम्बन्धी विवरण

विद्यालयको नाम, ठेगाना र किसिम	वडा नम्बर	अपाङ्ग विद्यार्थी श्रोत कक्षा (भएको/नभएको)	CBEGRA कार्यान्वयन (भएको/नभएको)	एकीकृत पाठ्यक्रम (भएको/नभएको)	इन्टरनेट सुविधा (भएको/नभएको)	छुट्टै प्रधानाध्यापक दरबन्दी (भएको/नभएको)

३.१.८ बालमैत्री शिक्षा सम्बन्धी विवरण

विद्यालयको नाम र ठेगाना	वडा नम्बर	विद्यालय शान्ति क्षेत्र कार्यान्वयन (भएको/ नभएको)	विद्यालय सुधार योजना अद्यावधिक (भएको/ नभएको)	बाल क्लब गठन (भएको/नभएको)	बालमैत्री शिक्षण विधिको प्रयोग (भएको/नभएको)

३.१.९ छात्रवृत्ती तथा लक्षित सुविधाको विवरण

विद्यालयको नाम र ठेगाना (किसिम र तह)	वडा नम्बर	छात्रवृत्तीको किसिम अनुसार										
		दलित		अपाङ्ग		छात्रा	विपन्न		जेहेन्दार		अन्य सुविधा	
		छात्र	छात्रा	छात्र	छात्रा		छात्र	छात्रा	छात्र	छात्रा	छात्र	छात्रा

३.२ स्वास्थ्य तथा पोषण विवरण

३.२.१ स्वास्थ्य संस्था विवरण

स्वास्थ्य संस्थाको नाम र ठेगाना	वडा नम्बर	संस्थाको प्रकार*	स्वास्थ्यकर्मी		शैया संख्या	उपलब्ध सेवा तथा सुविधा (उपलब्ध छ/छैन)						
			स्विकृत दरबन्दी	कार्यरत		प्रसुती सेवा	ल्याव	क्लिनिक	एक्सरे	परिवार नियोजन	खोप सेवा	एससिटि

*१. अस्पताल, २. प्राथमिक स्वास्थ्य केन्द्र, ३. स्वास्थ्य चौकी, ४. निजी अस्पताल, ५. आयुर्वेद स्वास्थ्य केन्द्र, ६. आखा उपचार केन्द्र, ७. प्रसुती गृह, ८. बाल अस्पताल, ९. मानसिक अस्पताल, १०. प्राकृतिक चिकित्सालय, ११. रक्त संचार केन्द्र, १२. एचआइभि परीक्षण तथा परामर्श केन्द्र, १३. शहरी स्वास्थ्य केन्द्र, १४. सामुदायिक स्वास्थ्य इकाई, १५. निजी क्लिनिक, १६. अन्य

३.२.२ उपलब्ध स्वास्थ्य सेवाहरु

स्वास्थ्य संस्थाको नाम र ठेगाना	वडा नम्बर	संस्थाको प्रकार	अन्य स्वास्थ्य सेवा उपलब्ध (छ/छैन)						
			सुरक्षित मातृत्व	पोषण सेवा	रक्त संचार	फार्मेसी	आँखा उपचार सेवा	स्वास्थ्य शिक्षण सेवा	परामर्श सेवा

स्वास्थ्य संस्थाको नाम र ठेगाना	वडा नम्बर	संस्थाको प्रकार	अन्य स्वास्थ्य सेवा उपलब्ध (छ/छैन)							
			सुरक्षित मातृत्व	पोषण सेवा	रक्त संचार	फार्मसी	आँखा उपचार सोवा	स्वास्थ्य शिक्षण सेवा	परामर्श सेवा	अन्य

३.२.३ चिकित्सक तथा स्वास्थ्यकर्मीको विवरण

स्वास्थ्य संस्थाको नाम र ठेगाना	वडा नम्बर	प्रकार	कार्यरत स्वास्थ्यकर्मीको संख्या										
			विशेषज्ञ चिकित्सक	सामान्य चिकित्सक	हे.अ.	नर्स	अहेव	अनमी	ल्याव टेक्निसियन	अन्य	अन्य		

३.२.४ खोप तथा पोषण सम्बन्धी विवरण

वडा नम्बर	बालबालिका संख्या			खोप लिने बालबालिका संख्या					५ वर्ष मुनीका बालबालिका	
	१ वर्ष मुनीका	२ वर्ष मुनीका	५ वर्ष मुनी	विसिजि	पेण्टाभ्या लेण्ट*	पोलियो तेथ्रो	दादुरा /रुबेला	जापानिज इन्सफलाइटिस (जे.ई.)	बृद्धी अनुगमन गरिएका	बृद्धी अनुगमन गरिएका मध्ये कृषोषित

*डिपिटी, हेपबि, हिपबि३

३.२.५ सुरक्षित मातृत्व सम्बन्धी विवरण

वडा नम्बर	गत वर्षको गर्भवती/प्रसूती भएका महिला संख्या	टि.टि. खोप लिने गर्भवती		गर्भावस्थाको ४ पटक जाँच गराउने गर्भवती संख्या	प्रसूती भएको आधारमा गर्भवतीको संख्या		
		टी.टी. १ (पहिलो जाँचमा)	टी.टी. २ (पहिलो खोप लिएको एक महिना पछि)		स्वास्थ्य संस्थामा	दक्ष स्वास्थ्यकर्मीको सहयोगमा घरमा	स्वास्थ्यकर्मीको अनुपस्थितिमा घरमा
१							
२							
३							
४							
५							
	जम्मा						

३.२.७ सुरक्षित मातृत्व सम्बन्धी विवरण

वडा नम्बर	गर्भावस्था/प्रसूती अवस्था/सुत्केरी पछिको ६ हप्ता भित्र मृत्यु भएका महिला	जीवित नवजात शिशु संख्या	मृत जन्म नवजात शिशु	जन्मेको २८ दिनभित्र मृत्यु भएका नवजात शिशु	१५-४८ वर्षका महिलाको संख्या	परिवार नियोजनको साधन प्रयोग गर्ने				महिला स्वास्थ्य स्वयंसेविका संख्या
						महिला		पुरुष		
						स्थायी	अस्थायी	स्थायी	अस्थायी	
१										
२										
३										

वडा नम्बर	गर्भावस्था/प्रसूती अवस्था/सुत्केरी पछिको ६ हप्ता भित्र मृत्यु भएका महिला	जीवित नवजात शिशु संख्या	मृत जन्म नवजात शिशु	जन्मेको २८ दिनभित्र मृत्यु भएका नवजात शिशु	१५-४८ बर्षका महिलाको संख्या	परिवार नियोजनको साधन प्रयोग गर्ने				महिला स्वास्थ्य स्वयंसेविका संख्या
						महिला		पुरुष		
						स्थायी	अस्थायी	स्थायी	अस्थायी	
४										
५										
	जम्मा									

३.२.९ गाउँपालिका भित्रमा देखा परेका प्रमुख र तिनको उपचारसम्बन्धी विवरण

क्र.सं.	रोगको नाम	रोगी/विरामी संख्या	उपचार भएको संख्या	फलोअप गरिएको संख्या	रेफर गरिएको संख्या	मृत्यु भएको संख्या
१	निमोनिया					
२	भाडा पखाला					
३	मलेरिया					
४	कालाजार					
५	क्षय रोग (टिबी)					
६	कुष्ठ रोग					
७	रक्तचाप					
८	मुटु रोग					
९	ग्यास्ट्रिक/अल्सर					
१०	पक्षघात					
११	एचआइभि एड्स					
१२	क्यान्सर					
१४	मधुमेह (चिनी रोग)					
१५	दम (स्वासप्रश्वास)					
१६	प्रसूतीजन्य रोग					
१७	अन्य					
	जम्मा					

नोट :- स्वास्थ्य संस्थामा सवैभन्दा बढी आएका १० वटा रोगहरूको नाम क्रमशः लेख्ने (रोगको नाम सूची राख्ने)

३.३ युवा तथा खेलकुद र मनोरञ्जन

३.३.१ खेलमैदान, पार्क, पिकनिक स्थल तथा मनोरञ्जनस्थलसम्बन्धी विवरण

वडा नम्बर	स्थलको नाम	उपयोग (१. खेलकुद, २. प्रदर्शनी, ३. मनोरञ्जन, ४. पिकनिक)	क्षेत्रफल/आकार (वर्ग मि.)	स्वामित्व (सरकारी, सामुदायिक, निजी, पब्लिक लि. वा अन्य)	आम्दानी (वार्षिक रु)	सेवाग्राही/आगन्तुक संख्या (वार्षिक)
१						
२						
३						
४						
५						

३.३.२ व्यावसायिक खेलाडीको विवरण

वडा नम्बर	खेलाडीको नाम	लिङ्ग	उमेर	खेलको नाम	खेलाडीको स्तर (राष्ट्रिय, क्षेत्रीय, जिल्लास्तर)	पाएको सम्मान वा पुरस्कार

३.३.२ मुख्य चाड, पर्व तथा मेला जात्रा सम्बन्धी विवरण

वडा नम्बर	मनाइने चाडपर्व, जात्रा र मेला	स्थान	मनाउने समय	मुख्य विशेषता (धार्मिक, ऐतिहासिक, मनोरञ्जन)	कैफियत

खण्ड ४: भौतिक पूर्वाधार स्थिति विवरण

४.१ सडक मार्ग

वडा नम्बर	सडकको नाम	जोडिने वस्तीहरु		लम्बाई (कि.मि.)	प्रकार (कच्ची, ग्राभेल, कालो पत्रे)	लाभान्वित जनसंख्या
		देखि	सम्म			

४.१ पैदल मार्ग

वडा नम्बर	पैदलमार्गको नाम	जोडिने वस्तीहरु		लम्बाई (कि.मि.)	लाभान्वित जनसंख्या
		देखि	सम्म		

४.२ पुल तथा पुलेसा

वडा नम्बर	पुलको नाम	पुल भएको खोला वा खोल्सीको नाम	जोडिने वस्तीहरु		भोलुङ्गे/काटे / ट्रष्ट/ पक्की	लम्बाई (मि.)	अवस्था (राम्रो, ठिकै, जिर्ण)	निर्मित साल
			देखि	सम्म				

वडा नम्बर	पुलको नाम	पुल भएको खोला वा खोल्सीको नाम	जोडिने वस्तीहरू		भोलुङ्गे/काठे / टूष्ट/ पक्की	लम्बाई (मि.)	अवस्था (राम्रो, ठिकै, जिर्ण)	निर्मित साल
			देखि	सम्म				

४.३ सरकारी भवन

वडा नम्बर	भवनको नाम	भवन भएको टोलको नाम	कार्यालयको नाम	क्षेत्रफल (वर्ग मी.)		अवस्था (राम्रो, ठिकै, जिर्ण)
				जग्गा	भवन	

४.३ सार्वजनिक तथा सामुदायिक भवन

वडा नम्बर	भवनको नाम	भवन भएको टोलको नाम	के काममा प्रयोग भइरहेकोछ?	क्षेत्रफल (वर्ग मी.)		अवस्था (राम्रो, ठिकै, जिर्ण)	लाभान्वित घरधुरी
				जग्गा	भवन		

खण्ड ५: वन, जैविक विविधता तथा वातावरण

५.१ वनको विवरण

वडा नम्बर	वनको किसिम	समेटेको घरधुरी	वनको नाम	क्षेत्रफल (हे.)	संचित दर (क्यू.मि./हे)	वन पैदावरको वार्षिक उत्पादन		
						काठ (क्यू.फि.)	दाउरा (भारी)	जडिबुटी (केजी)

वडा नम्बर	वनको किसिम	समेटेको घरघुरी	वनको नाम	क्षेत्रफल (हे.)	संचित दर (क्यू.मि./हे)	वन पैदावरको बार्शिक उत्पादन		
						काठ (क्यू.फि.)	दाउरा (भारी)	जडिबुटी (केजी)
१	राष्ट्रिय							
	सामुदायिक							
	साभेदारी							
	निजी							
	कवुलियती							
	धार्मिक							
२	सरकारी							
	सामुदायिक							
	साभेदारी							
	निजी							
	कवुलियती							
	धार्मिक							
३	सरकारी							
	सामुदायिक							
	साभेदारी							
	निजी							
	कवुलियती							
	धार्मिक							
४	सरकारी							
	सामुदायिक							
	साभेदारी							
	निजी							
	कवुलियती							
	धार्मिक							
५	सरकारी							
	सामुदायिक							
	साभेदारी							
	निजी							
	कवुलियती							
	धार्मिक							

नोट: जडिबुटी भन्नाले काठ, दाउरा र स्याउला बाहेक अन्य वन पैदावर जस्तै: जरा, पात, फल, फूल, खोटो, रस, चोप, कोया, विया, भुवा आदी बुझ्नु पर्दछ ।

५.२ जडिबुटीको विवरण

जडिबुटीको नाम	वनको नाम	वडा नम्बर	उत्पादन (के.जि.)	बार्शिक आम्दानी (रु. हजारमा)	बार्शिक राजस्व संकलन (रु. हजारमा)

५.३ राष्ट्रिय निकुञ्ज, आरक्ष र मध्यवर्ती तथा संरक्षित क्षेत्र

राष्ट्रिय निकुञ्ज, आरक्ष, र संरक्षित क्षेत्रको	समेटेका	जम्मा क्षेत्रफल	मध्यवर्ती क्षेत्रको	संरक्षित र मध्यवर्ती क्षेत्रमा
--	---------	-----------------	---------------------	--------------------------------

नाम	वडाहरु	(व.कि.मि.)	क्षेत्रफल (व.कि.मि.)	पर्ने घरधुरी
१.				
२.				

५.३ चरन क्षेत्र

वडा नम्बर	चरन क्षेत्रको नाम	चरन हुने स्थान	क्षेत्रफल ((व.कि.मि.))	चरन व्यवस्थापन प्रणाली (घुम्ती, चक्लाबन्दी, सामान्य)

५.५ विपद जोखिम तथा व्यवस्थापन

५.५.१ जोखिमयुक्त (संवेदनशिल) स्थानमा बसोबास गरेका परिवार विवरण

वडा नम्बर	जोखिमयुक्त स्थान	घरधुरी संख्या					
		पहिरो	नदि कटान	बाढी	अति भिरोलो	अन्य	जम्मा

५.५.२ विपदबाट मानवीय क्षती

वडा नम्बर	आगलागी		बाढी		पहिरो		शितलहर		रोग माहामारी		सर्पदंस		जंगली जनावर बाट क्षती		भूकम्प		अन्य (चट्याड)		
	मृत्यु	घाइते	मृत्यु	घाइते	मृत्यु	घाइते	मृत्यु	घाइते	मृत्यु	घाइते	मृत्यु	घाइते	मृत्यु	घाइते	मृत्यु	घाइते	मृत्यु	घाइते	
१.																			
२.																			
३.																			
४.																			
५.																			
६.																			
७.																			
८.																			
९.																			

जम्मा																		
-------	--	--	--	--	--	--	--	--	--	--	--	--	--	--	--	--	--	--

५.५.३ विपदको किसिम अनुसार जोखिमको समय (महिना उल्लेख गर्नुहोस्)

वडा नम्बर	विपद अनुसार जोखिमको समय (महिना)						
	आगलागी	बाढी डुवान	पहिरो	शितलहर	रोग माहामारी	सर्पको टोकाइ	जंगली जनावरबाट क्षती
१							
२							
३							
४							
५							
६							
७							
८							
९							

५.५.४ विपदको असर विवरण

क्षति विवरण	विपदको क्षेत्र अनुसार क्षति विवरण									
	वडा नम्बर	घरगोठ		पशुपंक्षी		बाली र जग्गाजमीन		अन्य क्षती		
		परिवार	क्षति रकम (रु.)	परिवार	क्षति रकम (रु.)	परिवार	क्षति रकम (रु.)	परिवार	क्षति रकम (रु.)	
आगलागी										
बाढी डुवान										
पहिरो										
शितलहर										
रोग माहामारी										
सर्पको टोकाइ										
भूकम्प										
जंगली जनावरबाट क्षती										
अन्य										
जम्मा										

५.५.५ विपदबाट क्षति सार्वजनिक संरचना तथा पूर्वाधार (गत ३ वर्षको असरको आधारमा)

क्षति विवरण	विपदको क्षेत्र अनुसार क्षति विवरण										
	वडा नम्बर	विद्यालय		पुल पुलेसा		बाटोघाटो		कूलो नहर, खानेपानी		अन्य	
		संख्या	क्षति रकम (रु.)	संख्या	क्षति रकम (रु.)	कि.मी.	क्षति रकम (रु.)	संख्या	क्षति रकम (रु.)	संख्या	क्षति रकम (रु.)
बाढी डुवान											
पहिरो											
भूकम्प											
जंगली जनावरको क्षती											
अन्य											
जम्मा											

५.६.१ संरक्षित पानीमुहान, जमीन र भौतिक संरचना (नाम, स्थान, क्षेत्रफल)

संरक्षित पानीमुहान, जमीन र भौतिक संरचनाको नाम	वडा नम्बर	रहेको स्थान	संरक्षित पानी मुहान, जमीन, खेतवारी र संरचना	
			इकाई हेक्टर	परिमाण
संरक्षित पानी मुहान				

संरक्षित पानीमुहान, जमीन र भौतिक संरचनाको नाम	वडा नम्बर	रहेको स्थान	संरक्षित पानी मुहान, जमीन, खेतवारी र संरचना	
			इकाई	परिमाण
नदी नियन्त्रण तथा उकासबाट संरक्षित क्षेत्रको नाम				
संरक्षित खेतवारीको क्षेत्रफल				
भिरालो रोकथाम तथा संरक्षित संरचना				
संरक्षित गल्ली र पहिरो			संख्या	

खण्ड ६ : संस्थागत विकास विवरण

६.१ गाउँपालिका/नगरपालिका, सरकारी कार्यालय तथा निकायहरु

क्र.स.	सरकारी कार्यालय	नाम	स्थान	वार्ड नं.	जनशक्ति (जना)	कार्यक्षेत्र
१.	स्थानीय तह					
	गाउँपालिका/नगरपालिका					
	वडा कार्यालय					
२	स्वास्थ्य संस्थाहरु					
	अस्पताल					
	प्राथमिक स्वास्थ्य केन्द्र					
	स्वास्थ्य चौकी					
	उप स्वास्थ्य चौकी					
३	कृषि					
४	पशु सेवा					
५	हुलाक					
६	वन					
७	प्रहरी कार्यालय					
	जिल्ला/प्रदेश					
	इलाका					
	चौकी					

क्र.स.	सरकारी कार्यालय	नाम	स्थान	वार्ड नं.	जनशक्ति (जना)	कार्यक्षेत्र
८.	अन्य कार्यालयहरु					
९.	सरकारी स्वामित्वका संस्थान, समिति आदी					

६.२ नसमुदायमा आधारित संस्था विवरण

६.२.१ सामुदायिक संस्था विवरण

वडा नम्बर	सामुदायिक संस्थाको संख्या										
	सामुदायिक संस्था	कृषक समूह	वन समूह	सहकारी संस्था	गैसस वा क्लब	परम्परागत समूह (वडघर, गुठी, भेजा)	आमा समूह	नागरिक सचेतना केन्द्र	टोल सुधार समिति/टोल विकास संस्था	उद्यमी समूह	अन्य...
१											
२											
३											
४											
५											
जम्मा											

६.२.२ आमा महिला समूह तथा परम्परागत समूहको विवरण

समूह, संस्था संजालको नाम र ठेगाना	वडा नम्बर	समूहमा आवद्ध परिवार तथा सदस्य विवरण							वचत रकम (रु.)	लगानी रकम (रु.)	लगानीको मुख्य क्षेत्र
		सदस्य संख्या			समेटेको परिवार						
		महिला	पुरुष	जम्मा	दलित	जनजाति	अन्य	जम्मा			
आमा तथा महिला											
परम्परागत समूह											
कृषक तथा उद्यमी समूह											
वचत समूह											
अन्य											

६.२.३ नागरिक सचेतना केन्द्र र टोल विकास संस्थाको विवरण

नागरिक सचेतना केन्द्रको नाम र ठेगाना	वडा नम्बर	समूहमा आवद्ध परिवार तथा सदस्य विवरण							वचत रकम (रु.)	लगानी रकम (रु.)	लगानीको मुख्य क्षेत्र
		सदस्य संख्या			समेटेको परिवार						
		महिला	पुरुष	जम्मा	दलित	जनजाति	अन्य	जम्मा			

नागरिक सचेतना केन्द्रको नाम र ठेगाना	वडा नम्बर	समूहमा आवद्ध परिवार तथा सदस्य विवरण							बचत रकम (रु.)	लगानी रकम (रु.)	लगानीको मुख्य क्षेत्र
		सदस्य संख्या			समेटेको परिवार						
		महिला	पुरुष	जम्मा	दलित	जनजाति	अन्य	जम्मा			
टोल विकास संस्था											
नागरिक सचेतना केन्द्र											
नागरिक मंच											

६.२.४ कृषक तथा उद्यमी तथा बचत समूहको विवरण

कृषक, उद्यमी तथा बचत समूह र संस्था नाम र ठेगाना	वडा नम्बर	समूहमा आवद्ध परिवार तथा सदस्य विवरण							बचत रकम (रु.)	लगानी रकम (रु.)	लगानीको मुख्य क्षेत्र
		सदस्य संख्या			समेटेको परिवार						
		महिला	पुरुष	जम्मा	दलित	जनजाति	अन्य	जम्मा			

६.२.५ बाणिज्य बैंक, विकास बैंक, वित्तीय संस्था, लघु वित्त तथा सहकारी संस्था सम्बन्धी विवरण

क्र.सं.	बैंक तथा सहकारी संस्थाको नाम र ठेगाना	वडा नम्बर	बार्षिक कारोबार रकम (रु.हजारमा)	लगानीरकम(रु.)	लगानीको मुख्य क्षेत्र
क.	वाणिज्य बैंक				
ख.	विकास बैंक				
ग.	वित्तीय संस्था				
घ.	लघु वित्त संस्था				

क्र.सं.	बैंक तथा सहकारी संस्थाको नाम र ठेगाना	वडा नम्बर	बार्षिक कारोबार रकम (रु.हजारमा)	लगानीरकम(रु.)	लगानीको मुख्य क्षेत्र
ड.	सहकारी संस्था				

६.२.६ गैर सरकारी संस्था सम्बन्धी विवरण

गैससको नाम र ठेगाना	समेटेको क्षेत्र	वार्षिक बजेट (रु.)	विषयगत क्षेत्र	जनशक्ति संख्या	सहयोगी विकास साभेदारको नाम

६.२.७ गाउँपालिकाको आय विवरण

आय शीर्षक	गत वर्ष (रु. हजारमा)		चालु वर्ष (रु हजारमा)
	अनुमानित	वास्तविक	अनुमानित
शुरु मौज्दात			
घरजग्गा कर			
मालपोत वा भूमिकर			
हाटवजार पसल कर			
सवारी साधन कर			
मनोरञ्जन कर			
वहाल विटौरी			
विज्ञापन कर			
व्यवसाय कर			
व्यवसायिक भिडियो कर			
प्राकृतिक स्रोत उपयोग कर			
सेवा शुल्क			
दस्तुर			
विक्री आय			
दण्ड जरिवाना			
अन्य आय			
स्रोत उपयोग बाँडफाँड			
प्रदेश अनुदान			
वित्तीय समानीकरण अनुदान			
सशर्त अनुदान			
विशेष अनुदान			
समपुरक अनुदान			
संघीय अनुदान			
वित्तीय समानीकरण अनुदान			

आय शीर्षक	गत वर्ष (रु. हजारमा)		चालु वर्ष (रु हजारमा)
	अनुमानित	वास्तविक	अनुमानित
सशर्त अनुदान			
विशेष अनुदान			
समपुरक अनुदान			
जम्मा आय			

४.२.३ कृषि तथा पशुसेवासंग सम्बन्धित मानव संसाधनसंग सम्बन्धित

सक्रिय ग्रामीण कृषी कार्यकर्ता (जेटीए) हरुको नाम

वडा नम्बर	सक्रिय ग्रामीण कृषी कार्यकर्ता (जेटीए)
१	राम कुमार साफि
२	गिता चौधरी
३	छैन
४	अञ्जु कमारी यादव
५	हरिनारायण यादव

स्रोत: गाउँपालिकाको कृषि शाखा, २०७५

सन्दर्भ सामाग्री

संघीय मामिला तथा स्थानीय विकास मन्त्रालय, (२०७४ वि.सं.)। गाउँ नगर वस्तुगत विवरण तयारी कार्यविधि २०७४ / काठमाण्डौ: संघीय मामिला तथा स्थानीय विकास मन्त्रालय,सिंहदरवार ।

केन्द्रीय तथ्याङ्क विभाग, (२०७० वि.सं.)। नेपालमा गरिवीको लघु क्षेत्र अनुमान २०६८,काठमाण्डौ: केन्द्रीय तथ्याङ्क विभाग थापाथली ।

Central Bureau of Statistics, (2014). *National Population and Housing Census 2011 (Village Development Committee/Municipality)*, Kathmandu: Central Bureau of Statistics, Thapathali.

Central Bureau of Statistics, (2014). *National Population Census 2011 (Household and Population by Sex Ward Level)*, Kathmandu: Central Bureau of Statistics, Thapathali.

Central Bureau of Statistics, (2014). *National Population and Housing Census 2011 (Usual Activity Performed in the 12 Month and Economic Activity)*, Kathmandu: Central Bureau of Statistics, Thapathali.

Central Bureau of Statistics, (2014). *National Population and Housing Census 2011 (Usually Active and Not Active Population and Living Arrangement of Children)*, Kathmandu: Central Bureau of Statistics, Thapathali.

Central Bureau of Statistics, (2016). *Statistical Year Book 2015*, Kathmandu: Central Bureau of Statistics, Thapathali.

National Planning Commission, (2014). *Nepal Human Development Report, 2014*. Kathmandu: GoN, National Planning Commission.